EUFORIA BOQUENSE POR TRIUNFO SOBRE RIVER

• Inform. Págs. 12-13-14-15 y 16

CHICAGO SE CORTO SOLO EN LA PUNTA

Derrotó a Quilmes. Los Andes le Ganó a All Boys

crónica
FIRME JUNTO AL PUEBLO
EL DIARIO DE MAYOR CIRCULACION DE LA NOCHE EN EL PAIS
AÑO XVIII - BUENOS AIRES, SABADO 11 DE ABRIL DE 1981 - Nº 5.923 - $ 2.000
RECARGO VIA AEREA $ 100

Papandrea lucha en la mitad del campo con Rota, quien logrará despojarlo. En el sur, Los Andes fue más que All Boys y triunfó. (Pág. 28)

Chicago siempre en ataque. Armani trata de rematar ante la marca de Milozi y Recavarren, quienes logran desviar el disparo. Partido duro en Mataderos. (Información páginas 14-15).

ARRESTO AL GENERAL LEAL

El comando en Jefe del Ejército aplicó un arresto de 15 días al general (RE) Jorge Leal, el primer hombre que comandó una expedición terrestre que llegó al Polo Sur, informaron esta tarde familiares del militar.

Leal cumple la sanción impuesta por el Arma en una dependencia del Ejército ubicada en la ciudad de La Plata.

La sanción, dijeron los familiares, le fue impuesta por declaraciones que Leal hizo al diario chileno "El Mercurio" por el diferendo limítrofe austral.

PLEGARIAS POR MONICA JOUVET

• Inform. págs. 4-5

LOLE REUTEMANN LARGA EN 2ª FILA

• Inform. págs. 20-21

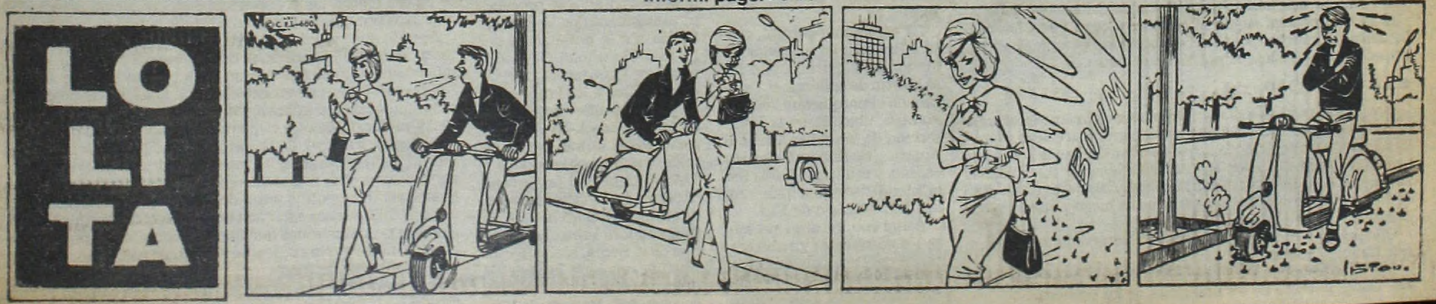

Claman por sus Hijos

MADRES DE NIÑOS SICOTICOS PIDEN AUDIENCIA A CACCIATORE

Todo cuanto se hace en favor del prójimo, desde el punto de vista cristiano, agrada a Dios y si lo es por la niñez necesitada, trae el regocijo celestial. Y esa misma obra de amor, vista desde el ángulo de la sociedad, importa el deber del Estado de velar por el futuro de la patria. Por eso el clamor de las madres, pidiendo por sus hijos sicóticos, llenó de angustia la redacción de CRONICA a la vez que de admiración y comprensión.

● **LA LOGICA**

Angustia, porque esas madres cuyos esposos y padres de esos hijos están en sus puestos de trabajo, sobrellevando la carga que la providencia ha puesto sobre sus hombros— tienen que "golpear puertas para que sus hijos, argentinos, como los hijos de otros padres, tengan la atención que necesitan y que el Estado, está obligado a prestarles. Admiración y comprensión, por la resignación, en la fe y fuerza de esas madres, por luchar día a día, minuto a minuto, para que sus hijos, progresen en su recuperación. Para no perder la alegría de vivir, para seguir siendo, mujeres, madres, esposas, compañeras, llevando siempre hacia adelante, esos hijos de sus entrañas, a fin de que cuando sean grandes, y por que no decirlo —aunque duela— cuando ya ellas no estén a sus lados, se puedan defender en la vida.

● **PEDIDO**

¿Qué piden? Primero ser escuchados en audiencia, por el intendente municipal de la Ciudad de Buenos Aires. No sabrán de escritos, o presentaciones, pero "tienen algo" más fuerte, son madres que no quieren ver sufrir a sus hijos. Quieren para ellos un tratamiento integral, un establecimiento para ese tipo de discapacitados. Ellas, por su amor de madres, todo lo soportan, venir desde lejos, atender la casa, al hijo amado, al esposo a la vuelta del trabajo, no perder su espíritu de mujer. Pero que el Estado, no les de "la espalda". También "se someten" con gustos y cierta condescendencia, a todas "las pruebas" que con ellas, se llevan a cabo claro está, todo sea por el progreso de la ciencia, que ellas no conocen. Pero, ...si es buenos para sus hijos, y no hacerlo les puede perjudicar o hacer perder su lugar en la escuela, "que vengan no más las pruebas para ellas".

Actualmente sus hijos son atendidos en la Escuela de Hospitales N° 4 de la calle Córdoba 3120, una suerte de "anexo" del Centro de Salud Mental "Instituto Florentino Amghino". Ellas "ven" la puesta en marcha de nuevas técnicas o nuevos tipos de tratamiento, que no reflejan el mejoramiento de sus hijos, "ven" también que faltan maestras, muchos dicen, todavía, no han comenzado "la actividad del presente año escolar". Por eso quieren hablar con el intendente municipal, piden que los reciba, porque saben de su sensibilidad y preocupación por la niñez y la educación.

Alitalia Reanuda sus Servicios con Chile

La empresa Alitalia ofreció un almuerzo en los salones del Plaza Hotel con motivo de la reanudación de los vuelos de la misma, a Santiago de Chile, en su línea Roma-Dakar-Buenos Aires.

Asistieron al agasajo periodistas locales y extranjeros, el agregado de prensa de la embajada italiana, doctor Dante Ruscica, directivos de distintas sedes de Alitalia, como el director del área Argentina, doctor Andrea Abbate.

El director de prensa doctor Giampiero Gabotto, agradeció a los presentes la precisión y seriedad con que siempre siguieron los acontecimientos de la empresa. Manifestó además que la línea abierta a Chile demuestra una vez más el interés de Alitalia con el continente sudamericano, ya que además de Argentina y Chile, opera con Venezuela y Brasil.

Informó luego que durante el transcurso de 1980 la empresa de bandera italiana transportó desde Italia a Argentina y viceversa, cuarenta y seis mil setecientos pasajeros, y que la flota de aviones cuenta con ocho nuevos Boeing 747, dentro del plan de modernización y engrandecimiento.

PERROS MUERTOS, AZOTE EN OLIVOS

La Asociación Amiga de los Animales dio a conocer un comunicado en el cual se detallan algunos hechos y se informa sobre ciertas denuncias formuladas por el abandono de animales en distintas zonas.

Específicamente se trata del caso de los vecinos de la casa ubicada en la calle Buenos Aires 3144 de Olivos. Los habitantes de la misma al mudarse dejaron abandonados a tres canes, uno de los cuales ha muerto de inanición.

Según las declaraciones de los denunciantes, al percibir el olor nauseabundo del cadáver se trató de dar con el antiguo dueño de la casa, ahora abandonada, quien finalmente fue localizado. Este llegó a retirar al perro muerto, dejando a los otros dos en el lugar, siendo los vecinos quienes comenzaron a dar de comer día por medio a los animales.

"Por intermedio de un pariente del antiguo dueño, esta Asociación pudo conseguir las llaves de la casa. Al abrir las puertas, el cuadro fue desgarrador y deprimente. Un perrito pequinés, casi paralizado por su debilidad y casi devorado por los gusanos, debió ser sacrificado en el acto, para librarlo de sus sufrimientos. El otro, una mezcla de salchicha, estaba tan hambriento que casi nos come las manos cuando le alcanzamos un trozo de carne. Este último se halla ahora a nuestro cuidado, siendo favorable su recuperación".

"Se efectuó luego, la correspondiente denuncia, hallando al culpable, un señor que posee una carnicería en la calle Ugarte esquina Juan de Garay, Olivos".

"Es nuestro deber aclarar que la denuncia fue efectuada simplemente para que se conozca la irresponsabilidad y crueldad de algunas personas, que ocupadas en sus propios problemas no ven la miseria y el sufrimiento de otras criaturas. Esperamos confiados que esto se solucione. Por los animales, por nosotros, por nuestros hijos y por las enfermedades que pueden derivar de este tipo de inconsciencias".

UN ALUVION DE TURISTAS ARGENTINOS EN URUGUAY

MONTEVIDEO, 11 (Saporiti).— Más de 20 mil turistas argentinos son aguardados en Uruguay para la próxima Semana Santa, según informó el centro de hoteleros locales.

Los pasajes por avión y ferry boat, están prácticamente agotados entre ambas márgenes del Plata a partir del próximo jueves, el bus de la carrera, que une Montevideo con Buenos Aires, ha venido a reforzar su frecuencia.

En Punta del Este, Piriápolis y otras ciudades, las tarifas de los hoteles fueron rebajadas hasta en un 40% lo que ha determinado gran interés por parte de los turistas argentinos, que se veían desfavorecidos por el cambio luego de la reciente devaluación de su moneda.

Asimismo, se han adoptado medidas para agilitar el tránsito de vehículos por los puentes internacionales, Fray Bentos - Puerto Unzué y Paisandú - Colón, aguardándose una masiva afluencia de automotores.

SE AUMENTAN SUELDOS O FRACASA LA DEVALUACION

MAR DEL PLATA, 11 (De nuestro corresponsal).— El presidente de la Federación Agraria Argentina (FAA), Humberto Volando, afirmó que es preciso anunciar "en forma inmediata" las políticas salarial y de precios, pues si no "se corre el peligro de ir perdiendo los beneficios que reporta la devaluación del peso".

Volando hizo declaraciones en la ciudad de Balcarce donde llegó para considerar el tema de la papa "que es un problema muy serio y requiere un extensivo análisis para su solución definitiva".

Acerca de las nuevas medidas económicas, opinó que la devaluación del 30½ por ciento "marca una actitud distinta" y señaló que "este gobierno, y paralelamente el ministerio de Sigaut (Lorenzo Sigaut, ministro de Economía, Hacienda y Finanzas) ha recibido una situación mucho más difícil y sería que las recibida en 1976 por el gobierno militar".

● **FALTAN OTRAS MEDIDAS**

Consultado respecto de lo que faltaría para complementar aquellas medidas, dijo que "es evidente que junto a la medida de devaluar el peso, se tendrían que haber tomado otras destinadas a un mejor resultado".

En tal sentido, comentó que "juntamente con la devaluación es necesario hacer conocer qué va a pasar con la política salarial y, fundamentalmente, con la de precios".

MAS CINES CON SORTEO

Desde el próximo 23 de abril las salas cinematográficas de seis ciudades de la provincia de Buenos Aires, dos de La Pampa y una de la provincia de Córdoba, quedarán incorporadas al sistema de expendio del boleto oficial cinematográfico, que permite a los espectadores participar en sorteos por automóviles.

Las resoluciones fueron adoptadas por el Instituto Nacional de Cinematografía con los números 239 y 240, respectivamente.

DIALOGO POLITICO SI SE ACEPTAN LAS NORMAS

SAN MIGUEL DE TUCUMAN, 11 (De nuestro corresponsal). — El gobernador de la provincia, general de brigada (RE) Antonio Luis Merlo, declaró que a nivel nacional, como en las provincias, se va a dialogar con los partidos políticos que acepten las normas de juego.

Aclaró que, para que un agrupamiento político tenga las puertas abiertas al diálogo con el gobierno la adecuación parte de los dos lados: que el gobierno esté en condiciones de invitar a un partido por que cumple las formas y las normas básicas para ser interlocutor, y porque el partido quiere ser interlocutor y en consecuencia tiene una organización ortodoxa que asegure su esencia democrática.

Respecto de las intendencias municipales, respondió que ellas están cubiertas, pero que puede haber algunas modificaciones. Las pautas que se han dado para la cobertura de esos cargos son éstas: los hombres elegidos deben reunir estas condiciones y en este orden: idoneidad, residencia en el lugar y representatividad política o sectorial, de actividad económica o cultural.

El general Merlo manifestó también que continuará apoyando el programa de investigación alconafta. En ese sentido, adelantó que el próximo martes 21 de abril llegará a Tucumán un automóvil donado por la Volkswagen, impulsado exclusivamente a alcohol etílico de 96 grados.

CONDENAN CHOFER EBRIO

MENDOZA, 11 (De nuestro corresponsal).— La Cámara del Crimen de San Rafael condenó a la pena de 30 meses de prisión al chofer de un camión que en estado de ebriedad hirió a tres policías y a un civil y los amenazó con un arma de fuego.

La sentencia recayó en Jorge Chiappini Suárez, quien el 3 de noviembre de 1980 provocó un incidente al trabarse en lucha con los agentes policiales y un vecino que intervino para evitar la confrontación.

Chiappini guiaba un camión cuyas luces altas molestaron a un policía que conducía un rastrojero, al punto de que éste debió realizar una brusca maniobra para evitar chocar.

El agente policial siguió al camión y logró que Chiappini detuviera la marcha, pero éste, en forma inesperada, se apeó y golpeó reiteradamente al policía en el rostro.

● **LA AUTORIDAD**

Dos policías que se hallaban circunstancialmente en el lugar —uno de ellos de civil— acudieron a socorrer a su colega, pero el irascible chofer no acató la orden de trasladarse a la comisaría próxima y agredió a los agentes identificados como Daniel Anzorena, Aldo Becerra y Aldo Martiniano Barrera con un caño de hierro, tras lo cual extrajo un arma de fuego y amenazó con disparar.

Chiappini no concretó su propósito al intervenir un vecino, al que también golpeó.

La cámara condenó al sujeto a 30 meses de prisión por lesiones físicas y rotura de los uniformes de los policías.

BARRACAS AL SUR, DE FARRA

Como estaba previsto, en razón de cumplimentarse disposiciones nacionales y provinciales en la materia, el acto oficial conmemorativo de la creación del Partido de Barracas al Sur, antigua denominación de Avellaneda, cuyo 129° aniversario se cumpliera el 7 de abril próximo pasado, se llevará a cabo el próximo domingo 12 del actual, a las 10.30.

La ceremonia central, que será también en homenaje al fundador del partido, don José Martín de la Serna, se realizará en el parque que lleva su nombre, ubicado en la intersección de las calles Mariano Acosta y de la Serna, de esta ciudad, y estará presidida por el intendente municipal, coronel (RE) Marcelo de Elía.

Asimismo, estarán presente los secretarios y subsecretarios del Departamento Ejecutivo, otros altos funcionarios comunales, representantes de las instituciones base de Avellaneda, de las fuerzas de seguridad, del clero y del ámbito educativo así como también delegaciones de alumnos de escuelas primarias y secundarias (oficiales y privadas) del distrito, de los cuatro cuerpos de bomberos voluntarios.

Tras la recepción de autoridades e invitados se procederá al izamiento de la Enseña Patria y a la entonación del Himno Nacional. Seguidamente se efectuará la entrega de medallas a los empleados municipales que cumplen, en la oportunidad, 25 años de servicios y como reconocimiento a la labor cumplida.

A continuación pronunciará palabras alusivas a la recordación el presidente de la Cooperadora Vecinal del Parque de la Serna, señor Héctor Bottini, cerrando la serie de discursos el jefe de la comuna, coronel (RE) Marcelo de Elía.

FERRER: ETAPA CRITICA

SAN MIGUEL DE TUCUMAN, 11 (De nuestro corresponsal).— "La economía argentina está atravesando un período difícil en estos momentos", así lo expresó el doctor Aldo Ferrer, ex ministro del área, en la conferencia desarrollada en los salones de la Sociedad Sarmiento sobre el tema "Crisis en la economía argentina".

Señaló Ferrer que no podía entrar a referirse a lo que está pasando ahora y a las perspectivas bajo la conducción económica que se ha iniciado hace pocos días, sin resumir brevemente cuáles fueron las consecuencias del esquema anterior, los objetivos principales y cuál es el estado actual de la economía.

Apuntó que "yo creo que después de haber reflexionado bastante sobre las experiencias de los últimos años, que es muy difícil hacer una interpretación de la política del 2 de abril del '76, si uno se limita exclusivamente a analizar las propuestas económicas de esa política y que en definitiva la significación real y profunda de este esquema fue básicamente política".

"Se trató, subrayó, de un proyecto que podemos llamar restaurador y la tentativa de retrotraer al país de un esquema productivo a una organización política y social como la que existía en la Argentina antes del proceso de industrialización, es decir una política asentada en la misión de los grupos tradicionales preindustriales que habían conducido la política económica durante mucho tiempo y la habían controlado por tener un fuerte poder político".

Posteriormente, señaló que el "partido está empatado", refiriéndose a la perspectiva económica

FORD DESPIDIO 600 OBREROS

Denuncia de Delegados de SMATA; Quieren Hablar con Ministros

En una nueva exteriorización de la grave crisis que afecta a la industria automotriz, la empresa Ford Motors Argentina despidió a 600 trabajadores en lo que va del corriente año, según lo denunció el cuerpo de delegados del Sindicato de Mecánicos del Transporte Automotor (SMATA).

La organización gremial adelantó el propósito de entrevistar a los ministros de Trabajo, Economía e Interior para plantear la difícil situación de los trabajadores del sector, así como también "la crisis que atraviesa la industria automotriz y sus consecuencias sobre la ocupación".

Informantes del SMATA revelaron que los despidos en Ford se han venido produciendo a un ritmo de 230 por mes, y que la empresa los atribuye a la disminución en un 50% de la producción del modelo Falcon.

Algunos delegados de la planta fabril instalada en la localidad bonaerense de Pacheco, puntualizaron que los argumentos de la patronal no condicen con las manifestaciones de altos ejecutivos de la firma y con la publicidad de sus productos. Recordaron al respecto que recientemente el presidente de la compañía, señor Courard, manifestó que el Ford Falcon seguirá encabezando las estadísticas de venta en la Argentina.

Asimismo, los sindicalistas señalaron que el señor Henry Ford, durante su estada en la Argentina a principios del corriente año, dijo que su empresa lideraba cómodamente el mercado automotriz de nuestro país.

● SITUACION EN SEVEL

En tanto se difundía la crítica situación laboral en Ford, el panorama en Sevel se enturbiaba con la perspectiva de nuevas suspensiones a aplicarse en el curso de la semana próxima en sus plantas fabriles de Villa Bosch, Berazategui y Córdoba.

Como lo vino informando CRONICA, actualmente la empresa, nacida de la fusión de Fiat y Peugeot, tiene suspendidos a 3.000 operarios de los 9.500 que emplea en sus dos fábricas bonaerenses, y trascendió que aplicará igual medida a 2.000 obreros del complejo Ferreyra, en Córdoba.

Asimismo, los dirigentes gremiales manejan la hipótesis fundada que nuevos períodos de descanso forzoso recaerán sobre el personal de la fábrica de Villa Bosch y Berazategui en ocasión de la Semana Santa.

Los portavoces del SMATA pusieron de manifiesto que la reducción de tareas en Sevel ha repercutido negativamente sobre los proveedores de autopartes, y revelaron que Industrias Saavedra, de Caseros, que destina el 80% de su producción a la ex Fiat, suspendió a 50 operarios por falta de trabajo.

● ARREGLO EN MERCEDES BENZ

La única nota optimista se dio en Mercedes Benz, donde la empresa y el SMATA arribaron a un acuerdo.

Conforme al mismo, la firma se comprometió a no producir despidos masivos, a reabrir el comedor de la fábrica en los turnos vespertinos y nocturnos, y a producir reajustes salariales mensuales cuando el aumento del costo de vida sea superior al 5%.

Un vocero del SMATA calificó al acuerdo en la Mercedes Benz como "un triunfo de los trabajadores mecánicos".

El Problema Laboral en un Nuevo Diálogo con Porcile

El problema coyuntural de los salarios, el recrudecimiento del desempleo y la depresión de los sectores productivos, fueron los temas más importantes que el sector laboral llevó a "la mesa" del ministro de Trabajo, en lo que se ha denominado la "tercera ronda" del diálogo de los trabajadores con el nuevo Gobierno nacional.

Durante más de tres horas, el brigadier Julio César Porcile recibió "la preocupación" del grupo de dirigentes que lo entrevistó, a la vez que reafirmó las pautas, tanto del Gobierno como las propias, para caracterizar la labor ministerial, como la del órgano moderador de los problemas entre el capital y el trabajo, con miras al mantenimiento de la paz social. La "imprescindible" vuelta al sistema de las convenciones colectivas de trabajo, el reconocimiento y la consecuente derogación de las normas legales que se oponen, al papel protagónico de los gremios en las obras sociales, especialmente en cuanto a la atención de la salud de los trabajadores, aceptando su papel frente a las carencias del Estado en la materia y la disconformidad con el ordenamiento legal impuesto por la Ley 22.105 —Asociaciones Profesionales— fueron también temas tratados. La situación de los trabajadores del sector público, en cuanto al régimen salarial se refiere, fue asimismo abordada por los sindicalistas, con el titular de la cartera ministerial.

INTERSINDICAL LUCHARA POR UNA AUTENTICA CGT

La constitución de una comisión intersectorial por parte de la Comisión Nacional del Trabajo (CNT) y de la Comisión de los 20, ha tenido ya amplio eco en los medios sindicales, dado que el objetivo de la misma es lograr la unidad de los trabajadores "para la acción que se avecina en la lucha por el mejoramiento salarial y la restitución de conquistas sociales perdidas".

La intersectorial estará conducida por una mesa nacional integrada por doce dirigentes, seis por cada una de las comisiones mencionadas. Por la CNT actuarán Jorge Triaca (plásticos), Otto Calace (sanidad), Enrique Venturini (electricistas navales), Rubén Marcos (UOM), Juan Horvath (ATE) y Ramón Baldassini (telepostales). Y por "los 20", Luis Etchezar (La Fraternidad), Ramón Valle (seguro), Jorge Luján (obreros del vidrio), Juan Racchini (aguas gaseosas), Emilio Salvia (vestido) y Hugo Barrionuevo (fideeros).

Entre sus objetivos inmediatos, la nueva intersectorial propiciará un plenario nacional de organizaciones sindicales.

Una declaración emitida por la CNT y "los 20", tras la unidad alcanzada entre las mismas, subraya que el país vive una etapa crucial, y puntualiza: "La destrucción de la industria nacional y de los sectores productivos, el desempleo, el pauperismo salarial, la deserción en todos los niveles educativos, el agravamiento del déficit habitacional y el intento de debilitar las estructuras sindicales, constituyen hechos que preocupan básicamente a la masa trabajadora del país".

Las dos Campanas de un Conflicto

Informaron voceros de la empresa Raselli, metalúrgica ubicada en el partido bonaerense de Avellaneda, que desde el 6 del corriente se encuentra funcionando en su plena capacidad, luego de superado el conflicto con sus obreros, a quienes había suspendido por dificultades en el pago de los salarios y horas extras.

Otra versión es la que hizo conocer la filial Avellaneda de la Unión Obrera Metalúrgica, informando que la empresa Raselli el 2 del mes en curso procedió a despedir a todo el personal de su planta, tras aplicarle una suspensión de 90 días sin interrupción y naturalmente sin pago de haberes.

PERONISTAS RECLAMAN A DIRIGENTES LA UNIDAD GREMIAL EN CORTO PLAZO

El Bloque Sindical Peronista "17 de Noviembre" manifestó en un comunicado que "todos los dirigentes gremiales del país tienen la obligación única y fundamental de llegar a la unidad de la conducción del movimiento obrero".

La declaración hace presente que, de acuerdo con las últimas declaraciones de miembros del gobierno y de las Fuerzas Armadas, "la prioridad es el diálogo abierto y el camino hacia la normalización", y que, por lo tanto, los dirigentes "no podemos evadir responsabilidades que signifiquen apetitos personales y falsedad en los procedimientos, porque no solo estamos faltando a un mandato histórico, sino que estamos colaborando con regímenes de ultraizquierda, así como también de ultraderecha que inevitablemente están condenados a muerte".

El Bloque Sindical Peronista afirma luego que "la unidad para la Patria no puede ser la unidad para conseguir ventajas parcializadas, porque si bien ha llegado la hora de la paz, la misma no podrá ser lograda jamás sin el imperio de la justicia".

"Queda un solo camino, o nos unimos todos o en el año 2000 estaremos sometidos", sostiene la declaración.

Más adelante se puntualiza que "hay generaciones de dirigentes que entienden que el tiempo de la espera ha terminado y por lo tanto tengan la seguridad más absoluta de que los actuales dirigentes que por imperio de las circunstancias dificulten la unidad, serán suplantados por nuevos dirigentes que serán elegidos por las bases. El fin de la lucha llegará con la victoria de los trabajadores y la victoria será de los más representativos y no de los más vivos".

Finalmente se significa que "para terminar, y una vez más, pedimos definiciones a corto plazo. Ese sería nuestro deseo, y el que no lo entienda o no lo quiera comprender, será relegado sin retorno".

La declaración del Bloque Sindical Peronista lleva las firmas de Arnoldo Aranda (mercantiles), Dardo Iglesias (metalúrgicos), Pascual Breglia (viajantes), Jorge Romeo (municipales), Rubén Pereyra (Obras Sanitarias), José Paletta (mercantiles), Enrique Daglauve (municipales) y Norberto Mittulo (gastronómicos).

Llamamiento a Supervisores Metalúrgicos

Con un llamamiento "a estrechar filas", destinado "a canalizar adecuadamente las legítimas aspiraciones del gremio", la Agrupación Lista Unidad de la Asociación de Supervisores Metalúrgicos (ASIMRA), evoca el 24° aniversario de la constitución de la entidad.

En un comunicado que firman Guillermo Díaz Olivieri, Jorge Raúl Castia, Rubén Bustos, Carlos Ripamonti, Angel Testardini y Jorge Di Caprio, se señala: "A un año largo de la decisión de acompañar a la intervención, podemos entregar al análisis de los afiliados el balance de lo realizado, con la seguridad de que su saldo merecerá la aprobación.

La mejor contribución y el mejor homenaje que se puede brindar a quienes crearon e impulsaron ASIMRA, es señalar que hoy existe una entidad sindical consolidada, fundamentada en la unión de sus componentes, que ven un futuro con posibilidades para concretar legítimas aspiraciones.

El mayor espectáculo de Buenos Aires a los precios más populares

JUAN CARLOS CALABRO · ADRIANA AGUIRRE · OSVALDO PACHECO · VIOLETA MONTENEGRO · DON PELELE

MARIO SAPAG · JORGE JUAN · TRISTAN · MOIRA CHAPMAN · FERNANDO REYNA · RUDY CHERNICOFF

GRACIELA BUTARO

ACTRIZ INVITADA PERLA CARON · CACHO BUSTAMANTE · ACTOR INVITADO MIGUEL JORDAN

LIBRO: ANGEL CORTESE · PRODUCCION: ETHEL ROJO

¿VIO... LA REVISTA?

PROHIBIDO PARA MENORES DE 18 AÑOS

ASTROS CORRIENTES 746

21.23 y 1.15 hs.

GRAN EXITO · HOY TRASNOCHE

SIGUE ANGUSTIA POR LA JOVEN ACTRIZ:

MONICA JOUVET ESTA

GIANOLA

- **Nueva Intervención Quirúrgica**
- **Lo Unico que Resta es Esperar**

Beto Gianola fue sometido a una nueva intervención quirúrgica y su estado fue calificado como "grave", pese a que se han detectado síntomas de mejoría.

Tras ocho días de haber sido operado en el Hospital Italiano por el famoso neurocirujano Raúl Matera, el actor ingresó nuevamente ayer al quirófano y el mismo equipo de profesionales le extirpó otro coágulo cerebral en una intervención que se prolongó por espacio de más de tres horas.

Los facultativos dijeron que el resultado de la operación era "satisfactorio", pero se negaron a formular pronósticos sobre la evolución del enfermo.

"Habrá que esperar por lo menos 48 horas y en gran parte depende el estado general del paciente", dijo un vocero oficioso del Hospital Italiano en el que se anunció que no se emitirán partes médicos.

Beto Gianola fue trasladado una vez más a la sala de terapia intensiva, en donde fue alojado desde el primer momento de su internación, el sábado pasado, a raíz de una "hemorragia intercerebral hemisférica izquierda con hemiplejia derecha y una inconciencia de grado dos", como se informara en esa oportunidad.

Las últimas declaraciones formuladas por el doctor Matera revelaron que el estado de salud de Gianola seguía siendo "grave y estacionario" y que era necesario esperar la evolución del posoperatorio.

"Soy optimista —dijo el neurocirujano en la víspera— pero el estado sigue siendo de gravedad. Desde el punto de vista neurológico mejoró, pero existen trastornos respiratorios que hacen demorar el proceso".

Según pudo establecer CRONICA, Gianola pasó una noche normal tras la segunda intervención quirúrgica y los facultativos estiman que la extracción del coágulo aliviará la gravedad del enfermo, lo que podría comenzar a manifestarse en las próximas 48 horas.

En cuanto a pronósticos, siguen resonando en los oídos de familiares, amigos y admiradores del popular autor y director teatral, las palabras del cardiocirujano Raúl Matera, en el sentido de que no se habían registrado daños físicos en el cerebro, y que había empezado a responder mínimamente a ciertos estímulos.

Continúan desfilando por el Hospital Italiano numerosas personalidades del ámbito teatral, televisivo y cinematográfico.

- **Dramático Testimonio de su Padre, Maurice**
- **Numerosos Artistas Expresan su Solidaridad**

"Ella está en manos de Dios", dijo ayer, muy conmovido, Maurice Jouvet, el padre de la joven actriz Mónica Jouvet, a quien un accidente automovilístico ocurrido en la madrugada del martes ha puesto al borde de la muerte, descerebrada y en estado desesperante. Esta frase, en que la resignación se vincula con la esperanza resume la patética coyuntura; pero debe advertirse que, a pesar de todo, la ciencia no ha bajado los brazos y empeña una desigual pero obstinada lucha contra el destino, en la sala de terapia intensiva del Hospital de Clínicas José de San Martín, donde Mónica Jouvet sigue en estos momentos internada.

Ayer, cuando anochecía, los padres de Mónica y el esposo, Pablo Alarcón, fueron informados sobre el resultado de la tomografía computada que se le efectuó nuevamente en el Hospital Italiano. Este solo hecho corrobora como dijimos arriba, que se sigue peleando por la vida y la recuperación de la actriz.

El propio doctor Cuevillas había dicho, cuando leyó el parte del mediodía, que "hay una pequeña esperanza, pues sus signos vitales funcionan normalmente, lo que significa que su organismo responde bien al tratamiento que se le está aplicando".

Esto es muy importante, pues persisten en el cerebro de Mónica coágulos no reabsorbidos, pero no es posible por el momento practicarle una tercera operación porque el cuadro de debilidad general lo impide. Por consiguiente, si se logra acentuar la recuperación física, podría intervenírsela nuevamente.

Tras conversar con los médicos, Maurice Jouvet expresó que, de acuerdo a la tomografía practicada al mediodía, algunos de los coágulos se estaban disolviendo, aunque el estado cerebral es estacionario y lo más grave son los destrozos producidos en el tronco encefálico. Pero Mónica tiene algunos reflejos nerviosos —agregó Jouvet—, por ejemplo una pequeña tos, y en determinados momentos su estado febril es elevado debido a la alta presión arterial.

Luego Maurice Jouvet hizo una triste reflexión sobre el próximo cumpleaños de Mónica, ya que el miércoles próximo cumplirá 27 años.

Mucho más parco fue Pablo Alarcón, el esposo, quien no sale de su abatimiento, aunque suele salir de la clínica para practicar diversas diligencias vinculadas a la secuelas jurídicas del accidente.

Numerosas personas pasaron por el nosocomio para expresar su solidaridad e interiorizarse del estado de Mónica. Ayer mismo, en declaraciones televisivas, el padre manifestó públicamente su agradecimiento ante esta actitud de la gente.

Anotamos la asistencia de Malvina Pastorino, Ana María Campoy, Juan Carlos Thorry, Mariquita Gallegos, Hilda Bernard, Mariquita Valenzuela, Iris Láinez. También Irma Córdoba, Pedro Quartucci, Marta González y Luis Tasca, entre otros.

Pasadas las 19, Maurice Jouvet bajó a comprar algunos remedios y se lo vio más animado. Explicó que ello se debía a que hacía unos minutos Mariquita Valenzuela, gran amiga de Mónica, le había tomado la mano y la paciente se la había apretado fuertemente, lo que acaso significara una nueva recuperación de reflejos. "No quiero ser optimista, dijo el padre, pero ahora tengo mucho más fe".

Mientras tanto, una pequeña multitud oscilante entre 100 y 200 personas se renovaba constantemente aun a altas horas de la noche, se agolpaba frente a las puertas del Clínicas para conocer novedades. Gente del pueblo, hombres y mujeres, —mucho elemento joven—, muy conmovidos por esa desgracia que se ha abatido sobre una de las figuras más queridas y respetadas de la colonia artística.

Así, mientras la información oficial u oficiosa sigue siendo muy pesimista, en gran medida conjetural y con alguna oscilación en cuanto a definir un criterio, una probabilidad, la esperanza sigue alentando un débil destello.

Lo cierto es que, según informaciones no oficiales corroboradas por CRONICA esta mañana, persisten en Mónica los movimientos de los ojos que comenzaron antes de anoche, a los que se añaden en las últimas horas los de brazos y piernas, síntomas levemente alentadores, pese al cuadro desesperante —repetimos— de su situación.

GALTIERI: ENERGICA ARENGA

Enérgicos conceptos pronunció el teniente general Galtieri durante la ceremonia de despedida a los generales que han pasado a retiro. El acto tuvo lugar ayer en el Colegio Militar de la Nación, y en su transcurso dijo el comandante en Jefe del Ejército: **"Ostentando ya la jerarquía de oficiales superiores, debisteis participar activamente para salvar el país, que había llegado al borde de la disolución como tal. Ello os obligó, en el ámbito profesional, a conducir una guerra inédita, logrando con nuestro invicto Ejército Argentino la derrota del brazo armado de la subversión apátrida".**

● "TOMAR CONCIENCIA"

Más adelante, Galtieri instó a "tomar conciencia del esfuerzo a realizar, cada uno en su puesto de lucha, encarando resueltamente la próxima década tratando de concretar la unión nacional sustentada en hechos inspirados tan solo por el interés patrio".

"Como vosotros podeis apreciar —continuó Galtieri—, resta mucho por hacer dentro de un marco externo convulsionado y un marco interno particularmente sensibilizado. Lo haremos augurando nuestra presencia en el mundo libre, derrotando a la subversión en los otros ámbitos, desarrollando el factor político en el Proceso de Reorganización Nacional, y concretando una situación socioeconómica que asegure la capacidad de decisión nacional junto a la plena realización de nuestros hombres y mujeres; todo ello asegurado por fuerzas armadas en plena aptitud operacional".

Despidió a los Generales

Tras entonarse el Himno cada general retirado recibió copia de su legajo personal, y el general Harguindeguy —en su carácter de oficial superior más antiguo— requirió la clásica fórmula de "Subordinación y valor". Después dijo: "Las responsabilidades que asumimos desde las más altas jerarquías como partícipes activos del Proceso de Reorganización Nacional, se mantienen vigentes. Hoy, más que nunca, para evitar tendencias y acciones que puedan revertir la dirección de marcha del Proceso".

Asistieron a la ceremonia todos los generales de división y brigada con destino en Campo de Mayo y Guarnición Buenos Aires.

● HOMENAJE A SANCHEZ

ROSARIO, 11 (De nuestor corresponsal).— Al cumplirse el noveno aniversario del asesinato del general Juan Carlos Sánchez, un homenaje a su memoria se realizó en la sede del II Cuerpo, unidad que comandó y que hoy lleva su nombre.

En la oportunidad, el coronel Juan Carlos Cordero manifestó, entre otros conceptos: "Hemos dejado de padecer los problemas que hoy se repiten en muchos otros lugares del mundo. Estamos recibiendo los beneficios de haber liberado a nuestro pueblo del terror y de la garra de la esclavitud marxista que se cernía sobre nuestro sistema de vida".

MAÑANA COMIENZA LA SEMANA SANTA

En todos los templos de la cristiandan darán mañana comienzo los cultos especiales con motivo del inciio de la Semana Santa, oportunidad en que se renueva la Pasión, Muerte y Resurección de Jesucristo.

En esta Capital Federal, los actos centrales habrán de cumplirse a las 10,30 en la Plaza de Mayo. En la oportunidad el arzobispo de Buenos Aires y primado de la Argentina, cardenal Juan Carlos Aramburu, habrá de presidir la tradicional ceremonia de la bendición de ramos y la procesión, en honor de Cristo Rey. Posteriormente a las 11, en la Catedral metropolitana, presidirá la misa de Pasión.

De esta forma, los creyentes se aprestan a renovar los misterios de la llegada al mundo del hijo de Dios. La Semana Santa, importa un recogimiento espiritual, para reafirmar los principios de la fe, dar gracias a Dios por los dones recibidos, pedir la ayuda necesaria, y al llegar su término, en el domingo de Gloria, alabar a Dios en unión espiritual y en el marco de la familia.

JUJUY SIN EPIDEMIAS

SAN SALVADOR DE JUJUY, 11 (De nuestro corresponsal).— Ante versiones difundidas en la Capital Federal, el secretario de Salud Pública de la provincia, doctor Carlos Jure, señaló que "en Jujuy no se ha producido ningún caso de fiebre amarilla". También expresó que no se han recibido, en esta ciudad, notificaciones de organismos nacionales o internacionales, para adoptar medidas preventivas o de vigilancia.

Pero puso de relieve que en la provincia se continúa aplicando las normas de vacunación internacional para las personas que viajan al exterior. Y acerca de los casos de fiebre amarilla registrados últimamente en territorio boliviano, dijo: Hemos estado alertas, pero aquí nada sucedió...

Por su parte, el titular de la Delegación Sanitaria Federal, doctor Ameghino Basco, expresó: "Según los últimos datos llegados a esta oficina sanitaria, el brote de fiebre amarilla detectado en Bolivia, no reviste gravedad para Jujuy. Pero ello no significa que no se hayan adoptado las medidas correspondientes en el aeropuerto internacional de la provincia".

Como se informara oportunamente, en territorio boliviano 10 personas murieron últimamente a raíz de casos de fiebre amarilla selvática.

TODA LA FELICIDAD

Evolucionan favorablemente los trillizos dados a luz el jueves último por la señora María Plastina de Sbarra, mediante cesárea, en el Instituto Médico Platense de esta ciudad.

Los informes de rutina consignan que el estado de los cuatro protagonistas del triple nacimiento, es satisfactorio, luego de que hubiesen ciertas dudas acerca de la evolución posterior al parto.

Los bebés —una niña y dos varones— permanecen en una incubadora, siendo vigilados por enfermeras especializadas sin interrupción. Al nacer el peso era de 1,600 kilos en la niña y de 2,200 kilos en los pequeños.

Pasada la sorpresa, el matrimonio Sbarra, ambos profesores de educación física, viven un momento de felicidad aunque muy indeciso en cuanto a los nombres de sus vástagos.

"Vamos a esperar un poco" —dijo Jorge Sbarra— "hasta que María esté repuesta y lo podamos conversar tranquilos".

Si bien los médicos del Instituto no han dado fecha al respecto, se espera que la señora de Sbarra, madre de los famosos trillizos, pueda regresar a su hogar próximamente.

La sala de espera del Instituto Médico Platense, en los últimos días se ha convertido en el escenario de la amable curiosidad de amigos y parientes del matrimonio Sbarra.

SU DEBILIDAD IMPIDE OTRA OPERACION

EN MANOS DE DIOS

SEÑOR JUEZ:

AQUI PUEDE HALLAR TESTIGOS

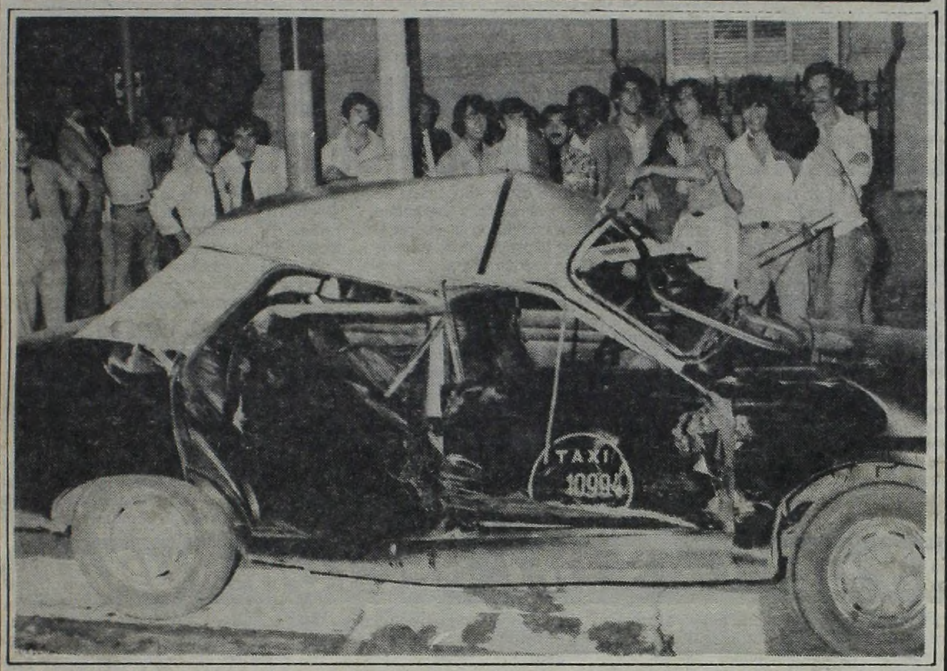

El magistrado ha reclamado la presencia de testigos del accidente protagonizado por Mónica Jouvet. Aquí están, en esta placa registrada por CRONICA a pocos minutos del hecho. Ojalá que todos den la cara

Con el dolor reflejado en sus rostros, Nelly Beltran y Maurice Jouvet se retiran hoy del Hospital.

COLECTIVERO TIENE APODO JUSTO: "EL PAJARO LOCO"

Ayer a la tarde nos pusimos en contacto con el doctor Cuevillas, director asociado del Hospital de Clínicas, para requerirle un dato de singular interés: ¿cuántas personas se atienden en dicho centro de salud para reponerse de accidentes de tránsito?

El doctor Cuevillas no quiso dar cifras, "pues carecemos de estadísticas". "Pero sabemos —dijo— que son muchas. Cuando se entrega un carnet de conductor a un individuo, muchas veces se le está dando una patente de asesino público. Habría que buscar la forma de estudiar el problema desde ese ángulo, tal vez el más importante".

Como se sabe, según los testimonios disponibles, el taxi en que viajaba Mónica Jouvet la madrugada del martes, fue embestido por un colectivo de la línea 109 que habría cruzado la esquina de Junín y Córdoba sin respetar la luz roja.

Según una versión de buena fuente, el colectivero, ahora en manos de la justicia, sería conocido entre sus compañeros de línea por el apodo de "el pájaro loco". ¡Por algo será!

FUNCIONARIO DE CORTE TUCUMANA PODRIA SER DELINCUENTE COMUN

SAN MIGUEL DE TUCUMAN, 11 (De nuestro corresponsal).— El prosecretario de la Corte Suprema de Justicia de la provincia, Néstor Eduardo Gallo, quien actualmente se encuentra alejado de la función y con parte de enfermo, podría encontrarse incurso en la comisión de diversos delitos comunes, según señaló una fuente altamente confiable de los tribunales.

Gallo, que anteriormente se desempeñaba como secretario interino del Juzgado de Instrucción de tercera nominación, a cargo de Luis Díaz Romero, fue relevado de ese cargo luego de que el juez manifestara que le había perdido la confianza.

Esto ocurrió en febrero pasado, tomando intervención inmediata la Corte Suprema de Justicia, que lo volvió a su seno como prosecretario, antes de relevarlo.

Simultáneamente con ello, el presidente de la Corte Suprema, Horacio Provilla, pidió al juez Díaz Romero que en el plazo perentorio de 24 horas presentara un informe concreto sobre el porqué había perdido la confianza en Gallo, lo que el magistrado realizó en forma oral ante todos los miembros del supremo tribunal y el fiscal de la Corte.

De acuerdo con lo que trascendió en fuentes tribunalicias, posteriormente el fiscal de la Corte hizo un estudio de los antecedentes y llegó a la conclusión de que los fundamentos dados por Díaz Romero "superaban lo meramente administrativo para lindar con posibles hechos irregulares que estarían trabando la acción de la Justicia".

Por esa razón, la Corte designó al juez civil de la sexta nominación, Jorge Lix Klett, para iniciar el correspondiente sumario administrativo a Gallo, en base a los antecedentes acumulados.

Entre los cargos que se harían a Gallo, siempre según la fuente, estarían los de abuso de autoridad, extorsión, violación de los deberes de funcionario público y atentado a la libertad individual, encontrándose presuntamente implicado en algunos de esos posibles delitos un abogado que en un tiempo operaba con una financiera privada de esta capital.

TROCCOLI: "SOLO CON UN FUERTE PODER POLITICO SE PODRAN SOLUCIONAR TODOS LOS PROBLEMAS"

CORDOBA, 11 (De nuestro corresponsal).— El dirigente radical Antonio Tróccoli, sostuvo que no habrá posibilidades de resolver los grandes problemas nacionales —entre ellos el económico y el educacional— si no es "a partir de una estabilidad y fortaleza de un poder político auténticamente representativo de la voluntad nacional".

El político sostuvo que "en 1984 tiene que terminarse con los gobiernos transitorios porque ese año tiene que ser el punto de partida de un poder político auténticamente representativo de la voluntad nacional debidamente integrado y consecuentemente, con aptitud para encarar las tareas de largo alcance".

Añadió que "no habrá posibilidades de resolver el problema económico ni educacional, social, internacional, etcétera, si no es a partir de una estabilidad y fortaleza de un poder político capaz de encarar esta empresa vacante de la República".

Por otra parte, Tróccoli cuestionó los presuntos propósitos oficiales de organizar un movimiento político y afirmó que "esa es una actitud lamentable" porque "no se puede poner la formación de un partido bajo el calor oficial a través del poder y de las ventajas que el poder le pueda suministrar" y advirtió que "estas cosas tienen patas cortas".

Refiriéndose a recientes expresiones oficiales respecto de que el peronismo "es un interlocutor válido del proceso", Tróccoli señaló que (el peronismo) "es un partido importante y de ninguna manera puede ser soslayada su opinión, su presencia y su participación".

QUILMES CENTRO
Excepcional terreno para vivienda.
Anticipo $ 4.200.000 y cuotas mensuales de $ 420.000
KANMAR
Constitución: Lima 1641 (Fte. Plaza)
tel.: 23-3638
y Av. Rivadavia 3855, Cap.,
tel. 982-1001/1511

VACACIONES ESTUDIANTILES
¡Asegura tu plaza para las vacaciones de invierno por solo $ 50.000.-
¡Precio congelado!
BARILOCHE 8 Días Fantasticos
En bus. Excursiones a Circuito Chico, Cerro Catedral, Isla Victoria, Bosque de Arrayanes, Cerro Otto, JUNIN DE LOS ANDES, SAN MARTIN DE LOS ANDES y Chocon-Cerros Colorados. Incluye dos entradas a una confiteria bailable con consumicion. Pension completa.
CAMBORIU 8 Días Inolvidables
En bus. Recorrido: Colonia, Montevideo, Punta del Este, Porto Alegre, Torres, Itapema, Camboriu. Regreso por URUGUAYANA. Incluye excursiones a Blumenau, Florianopolis y Cabeçudas, y cinco entradas a una confiteria bailable con show tipo carnaval con doble consumicion. Desayuno brasileño y almuerzo o cena. LOS PERMISOS PARA SALIR AL EXTERIOR LEGALIZADOS POR ESCRIBANO Y COLEGIO DE ESCRIBANOS SON TRAMITADOS POR LA EMPRESA Y SUS GASTOS ESTAN INCLUIDOS EN EL PRECIO DEL VIAJE.
TAMBIEN TU EXCURSION A VILLA CARLOS PAZ Y MENDOZA CON EL MEJOR PRECIO DE PLAZA Y LA MEJOR FINANCIACION. CONSULTANOS.
ASISTENCIA MEDICA COMPLETA DURANTE TODA LA ESTADIA.
ESTUDIANTES DEL INTERIOR SOLICITAR PROMOTOR POR CARTA.
ESTRELLA - CONDOR
TURISMO NACIONAL E INTERNACIONAL
RESOLUCION Nº 1203/80 - LEGAJO Nº 3042
CONSTITUCION
LIMA (O) 1689 Tel. 27-5743-26 4787
(1138) Buenos Aires
CENTRO
ESMERALDA 614 Entre Piso "B"
Tel. 392-1799-9025 (1007) Buenos Aires

La Leche de la Inclemencia

Agrias Discusiones Para Fijar el Precio

Tamberos e industriales lecheros fueron convocados para el martes por el ministro de Agricultura y Ganadería, Jorge Aguado, para reanudar las conversaciones sobre precios, interrumpidas en el último tramo de la gestión de su antecesor, Jorge Zorreguieta.

Los tamberos pedían un precio mínimo de 15.500 pesos por kilo de grasa butirosa a partir de marzo, mientras la industria plantea la supresión de controles y el libre juego de la oferta y la demanda.

Interrumpidas las negociaciones, los productores se reunieron directamente con Pascual Mastellone —dueño de "La Serenísima", la principal empresa láctea—, con quien tampoco llegaron a un acuerdo.

Fracasó, por último, una reunión del sector para fijar con prescindencia de la industria nuevos mecanismos de acción, porque la Sociedad Rural se negó a participar en reuniones junto a la Federación Agraria Argentina y la Unión General de Tamberos, salvo si eran convocadas por alguna autoridad.

No obstante, la Sociedad Rural acaba de dar una "condigna respuesta" al planteo de los industriales lácteos según los cuales el precio mínimo pagado al tambero es un caso de intervencionismo económico que debe rechazarse en nombre de la libertad de comercio.

"En materia de leche —dice— tales convenios resultan el único medio que en principio permite al productor contar con una retribución mínima para afrontar los insumos fundamentales de su producción y su propia subsistencia".

Recuerda también que "desde octubre de 1979 hasta marzo de 1981" los precios pagados al tambero aumentaron en un 55,84%, mientras "esa misma leche vendida al público consumidor acusó un aumento del 106,45%".

Y añade: "Es absolutamente injusto, inaceptable e ininteligible que en nuestro país un productor de leche necesite producir cuatro litros para comprar un litro de agua mineral, o seis para comprar una botella de gaseosa".

La misma entidad remitió una nota al ministro Aguado expresando su "grave preocupación" por el futuro de nuestra lechería, "azotada por una deliberada y fomentada desorganización, que es causa de pingües ganancias para muy pocos".

Adjudica esta situación, arrastrada de décadas, a "toda una historia de precios máximos o conversados, o de indirecto fomento de importaciones subsidiadas.

Afirma finalmente que "sólo la corrección de las actitudes antes mencionadas y una posición totalmente distinta a la sostenida hasta el presente por parte del sector industrial, podrá revertir la caótica situación que atraviesa la producción lechera argentina".

CRECIERON LAS RESERVAS DE DOLARES EN BANCO CENTRAL

Fuentes confiables allegadas a la conducción económica nacional revelaron que el total de reservas del Banco Central de la República Argentina (BCRA) habían alcanzado este fin de semana a 6.118 millones de dólares.

Dicho monto significa que las disponibilidades de la moneda norteamericana se incrementaron en 1.104 millones desde la reapertura del mercado cambiario tras el anuncio de la devaluación del 30% en el signo monetario nacional.

En el último balance difundido por el Banco Central el 7 del corriente mes, las reservas de oro y divisas habían experimentado un aumento de un billón 522 mil millones de pesos, ya que pasaron de 6 billones 624 mil millones de pesos al 31 de marzo, a 8 billones 146 mil millones.

Según las fuentes del Palacio de Hacienda, el equivalente en dólares de esa suma asciende a unos 600 millones, a los que se debe sumar 176 millones que surgen del mercado cambiario del 8 de abril, día en que las reservas se incrementaron en 766 millones de dólares.

El jueves y ayer, la diferencia a favor del BCRA entre ingreso y salida de divisas alcanzó a 338 millones de dólares, de los cuales 115 millones se obtuvieron en la última jornada del mercado de cambios.

Teniendo en cuenta la información oficial según la cual el miércoles pasado las disponibilidades del Banco Central ascendían a 5.776 millones de dólares, resulta que agregados los 338 millones obtenidos en los últimos dos días, el total de reservas llega a 6.118 millones de dólares.

ECHARON A UN DIRIGENTE DE ALMACENEROS DE BUENOS AIRES

El consejo directivo de la Asociación de Federaciones Almaceneras de la República Argentina (AFARA) convalidó la exoneración del delegado de la provincia de Buenos Aires, Néstor Rubén García, y resolvió promover un amplio plan de acción tendiente a obtener una franca reducción en materia tributaria, sin explicar la forma.

El máximo órgano de conducción del gremio de almaceneros deliberó en la ciudad de Mendoza con la presencia de delegados de las federaciones de Capital Federal, Entre Ríos, Córdoba, San Luis y Mendoza, y de los centros de San Rafael (Mendoza), Río Tercero (Córdoba), Rosario y Rafaela (Santa Fe) y Paraná (Entre Ríos).

Como corolario del debate sobre el más importante y trascendente asunto del temario se acordó "ratificar por consenso general" la resolución de la mesa ejecutiva que dispuso la expulsión del delgado de la Federación de Almaceneros de Buenos Aires, Néstor Rubén García.

Lu drástica medida se fundó "en razón de la grave inconducta gremial demostrada en reiteradas oportunidades, la que se ha convertido en factor disociador del movimiento almacenero orgánicamente constituido".

La sanción se adoptó previa exposición detallada de todos los delegados presentes, "quienes reseñaron en forma exhaustiva los hechos vinculados", dejándose aclarado que la expulsión de García no alcanza a la entidad que representaba.

En la oportunidad también se expidió una comisión especial compuesta por contadores y técnicos en materia tributaria cuyo despacho fue aprobado unánimemente.

ARREGLARAN LAS DEUDAS DEL SECTOR RURAL

El ministro de Agricultura y Ganadería, Jorge Aguado, afirmó que el presidente Roberto Viola dio "instrucciones precisas" para que se dé solución al tema del endeudamiento del sector agropecuario, "lo que seguramente esperamos que podrá estar para después de los días de Semana Santa".

Aguado hizo declaraciones en Ezeiza poco antes de emprender viaje a Santiago de Chile donde participará de la conferencia de ministros del área de América reunida en el marco de la Organización de Estados Americanos (OEA) y del Instituto Interamericano de Cooperación Agrícola.

Dijo que se tratarán "temas vinculados con la alimentación y el avance tecnológico y también las definiciones de los países americanos contra el proteccionismo exagerado".

Dijo que "fundamentalmente vamos a presentar la candidatura de la Argentina para el cargo de director general del instituto para la reunión que se realizará acá, en agosto próximo".

Consultado sobre si la devaluación había significado una mejora en los precios de la producción agropecuaria, recordó que se había instrumentado un cronograma de reducción de los derechos de exportación.

Anticipó que "hoy el ministerio dará a conocer un cronograma cierto de cuáles son los derechos de exportación que van a ir rigiendo todos los meses para que los productores tengan más claridad".

Sostuvo que "si bien es cierto que estos derechos se han establecido como una medida de excepción, hay que pensar que si la devaluación practicada de alguna manera corrigió la distorsión que había en cuanto al tipo de cambio, anteriormente a la medida tomada el 3 de abril la distorsión provocaba un derecho de exportación encubierto del 30%".

Acerca de la situación derivada del elevado endeudamiento que padece el sector agropecuario y la necesidad de su refinanciación, expresó que "en la reunión de gabinete celebrada ayer ha sido considerado este tema y el señor presidente de la República ha dado instrucciones precisas de que esto se analice debidamente para encontrar una solución, lo que seguramente esperamos que podrá estar para después de los días de Semana Santa".

UNA MOSCA BLANCA

RIO GALLEGOS, 11 (De nuestro corresponsal).— En una ceremonia presidida por el ministro de Gobierno, doctor Oscar Pablo Borelli, a la que asistió el gobernador de la provincia, brigadier mayor (RE) Antonio Daniel López, fue puesta en posesión del cargo de intendente de Río Gallegos la doctora Angela Gerónima Sureda, nativa de esta ciudad.

SOSTIENEN QUE EL SALARIO REGISTRARA UNA NUEVA CAIDA

Un informe dado a conocer por la Universidad Argentina de la Empresa (UADE), señala que en el ámbito de las economías regionales, la caída del salario durante el primer bimestre del presente año registró un alto en su caída. Asimismo, el estudio consigna que durante las dos primeros meses del año hubo un descenso relativo en los precios de la carne vacuna y sus derivados.

Sin embargo, el estudio de la UADE no deja de reconocer que los rubros mencionados se ven permanentemente afectados por una inestabilidad que califica de "notoria".

Arriesga, no obstante, la opinión de que semejantes trastornos económicos podrían desaparecer como consecuencia de medidas oportunas, tales la modificación en el tipo de cambio y el reacondicionamiento e intensificación de las economías regionales.

Según el estudio, cuando aquello se produzca, el salario obrero sufrirá una nueva caída.

Entre los factores responsables de la disminución del poder adquisitivo del salario, la UADE señala "el comportamiento autónomo de los precios" en los servicios públicos. También en este sentido se indica que cambios oportunos permitirían revertir la situación.

Razona el informe de la UADE, que los servicios del Estado, al no poder comercializarse, no se avienen a permanecer "bajo el techo impuesto por el modelo económico vigente".

LA ULTIMA: CRONOGRAMA PARA RETENCIONES AGROPECUARIAS

El Ministerio de Agricultura y Ganadería dio a conocer el cronograma de las reducciones mensuales de los gravámenes a las exportaciones agropecuarias puestas en vigencia junto con la devaluación del 30% últimamente establecida. En dicho ordenamiento se distinguen tres segmentos: cosecha gruesa, cosecha fina y carnes, y de conformidad con el mismo, en el mes de noviembre próximo las que corresponden al segundo de ellos llegarán a cero, mientras que en marzo de 1982, ocurrirá lo propio con la cosecha gruesa y las carnes. En el caso de la cosecha gruesa, en abril la retención equivale al 12% y disminuye a razón de un punto por mes.

En cuanto a lo que a la cosecha fina se refiere, en abril comienza también con una retención de 12 puntos, decrece uno por mes, de tal forma que en octubre se encuentra en 6, pero al llegar a noviembre, cae a cero.

Finalmente, para las carnes, la retención ha sido establecida en un 2% y se mantiene hasta el 24 de febrero.

SPORTLANDIA S.A.
Registro N° 4770
CONVOCATORIA A ASAMBLEA GENERAL ORDINARIA

Convócase a Asamblea General Ordinaria de accionistas para el día 24 de Abril de 1981 a las 17 horas, en Rivadavia 2540, Capital Federal, para tratar el siguiente Orden del Día: 1°) Consideración de la actualización del revaluo Ley N° 19.742 y destino del mismo. 2°) Consideración de los documentos prescriptos por el art. 234 de la ley N° 19.550 ejercicio cerrado el 31 de diciembre de 1980. 3°) Remuneración de directores y síndico, según artículo 261, párrafo cuarto, de la ley N° 19.550. 4°) Distribución de utilidades. 5°) Elección de directores, síndicos titular y suplente y dos accionistas para firmar el acta. El directorio de no obtenerse quórum en primera convocatoria, se cita en segunda para el mismo día, a las 18 horas, en el mismo lugar fijado para la primera. El Directorio.

SARGENTO BRASILEÑO DABA ARMAS A DELINCUENTES

RIO DE JANEIRO, 11 (ANSA).— Uno de los delincuentes presos durante recientes asaltos a bancos confesó que un sargento del ejército de nombre Evaldo cobraba 180 mil cruzeiros (2.220 dólares) para transportar en lancha fugitivos de la vecina Isla Grande.

El sargento —según la confesión— suministraba armas y munición del propio ejército, datos que coinciden con las cartas en código de que la policía se apoderó y que consiguió descifrar.

El grupo de delincuentes al que pertenece el preso que formuló las confesiones (Cezar Luiz Araujo Reis), tiene la denominación de "Falange Roja" y está formado por fugitivos del penal de Isla Grande.

Recientemente la policía localizó el escondrijo de uno de ellos en la Isla do Governador, en un barrio residencial, y en el tiroteo entablado murieron tres policías y varios delincuentes, con un saldo de heridos.

El "Comando Rojo" opera en sus asaltos con demostración de comando y organización, utilizando metralletas y a veces armas militares y —se afirma— se trata de delincuentes comunes que convivieron en la época de la lucha contra la "subversión izquierdista" en Brasil, con presos políticos de los cuales habían asimilado formas de organización.

La cuestión es que, a raíz de este descubrimiento, que asombró a la población, la gente se siente más desamparada. Piensa que si los mismos uniformados son los que suministran armas a la delincuencia, ya es imposible creer en la ley y en quienes tienen el deber de cuidar que esta se cumpla y a quienes el pueblo los faculta para ser únicos portadores de las armas.

SPORTLANDIA S.A.
REGISTRO N° 4770

Convocatoria a Asamblea General Extraordinaria de accionistas para el día **24 de Abril de 1981 a las 19 horas, en Rivadavia N° 2540, Capital federal,** para tratar el siguiente Orden del día: 1°) Designación de dos accionistas para firmar el acta. 2°) Reforma de Estatutos, incorporación de cláusulas limitativas a la transmisibilidad de las acciones. El directorio.

LOS RECIBIRA EN SU MOMENTO, DIJO LACOSTE

JUBILADOS CON VIOLA

Todos los Problemas Deben Arreglarse con Tiempo y Esfuerzo

El ministro de Acción Social, vicealmirante Carlos Alberto Lacoste, hablando con representantes de la prensa, anunció que "los jubilados y pensionados van a ser recibidos, en su momento, por el presidente, general Viola", subrayó: "He hablado del tema de la clase pasiva con el primer mandatario, quien está muy interesado en solucionar los problemas que la misma pueda afrontar. Pero lo real es que los jubilados han recibido importantes mejoras desde 1976, aun cuando es cierto que tienen que efectuarse estudios, en lo relacionado con la evolución de los precios de los artículos esenciales... Todo —significó— debe arreglarse con tiempo y esfuerzo...".

También dijo el vicealmirante Lacoste que la política previsional se seguirá desarrollando con seriedad y responsabilidad y que "los jubilados no deben tener temores en cuanto a los pagos". Señaló que nuevos planes de viviendas se hallan en estudio, "si bien merecen prioridad los jóvenes profesionales y los jóvenes de pocos recursos, que desean casarse y necesitan una vivienda". Lacoste enfatizó que dar pleno apoyo a la juventud es imprescindible y, en lo que atañe al problema presupuestario, dijo: "El señor Presidente tiene un especial interés en la reducción del gasto público. Le presenté el esquema general presupuestario (de mi Ministerio), para ver qué botones podemos apretar para contribuir a reducir los gastos". En este sentido, precisó, que la reducción de gastos no tiene por qué afectar al personal, sino a las funciones, "a través de la reducción de gastos innecesarios... Estamos haciendo estudios, por ejemplo, sobre los de publicidad y otros".

● CON EL INTENDENTE

En otro orden de cosas, los jubilados han insistido en lograr una entrevista con el intendente de Buenos Aires, brigadier Cacciatore. Se trata de los que integran la Unión de Agrupaciones de Jubilados Municipales, que desean "reabrir" el diálogo con las autoridades de la comuna metropolitana. Recibidos en la víspera por el secretario general del municipio, teniente coronel Miguel Mieres, le entregaron un petitorio con sus aspiraciones. El funcionario les hizo saber, por su parte, que después del día 20 del actual, serán recibidos por el brigadier Cacciatore.

Los jubilados municipales se retiraron satisfechos del edificio central de la comuna, dado que las perspectivas para los jubilados y pensionados municipales "se presentan favorables".

La Unión de Agrupaciones de Jubilados Municipales propone que se restituya el aporte patronal y que se reimplante el 82 por ciento móvil de acuerdo con la remuneración que percibe el empleado activo, en las distintas categorías. También reclama que deje sin efecto el decreto que anuló conquistas municipales y que se ponga nuevamente en vigencia la Ley 14.702, que es la que otorgó el mencionado 82 por ciento móvil.

Finalmente, señalaron que deben renunciar los directivos de la caja previsional municipal, "por no representar al personal".

ACTORES

El Lunes Convocan Asamblea Gremial

Continuará el lunes próximo la asamblea convocada por la Asociación Argentina de Actores, que celebró el lunes último su primera sesión, con una gran afluencia de afiliados.

En la jornada del lunes venidero se pondrán a consideración de los asociados numerosos temas de interés para el gremio. Serán analizados, según se informó, los problemas relacionados al trabajo actoral en radio, teatro, cine y televisión, considerando aspectos específicos de la desocupación, las irregularidades laborales y las consecuencias de la censura.

La Asociación Argentina de Actores (AAA) convoca a todos sus afiliados a la asamblea del lunes, con el propósito de tratar asuntos que hacen a la ocupación de sus afiliados tanto en el aspecto laboral como artístico.

PERSONAL DE EJERCITO Y GENDARMES TIENEN OBLIGACION DE RENUNCIAR

Ha trascendido de fuente normalmente bien informada, que recientemente el Ejército habría dispuesto que el personal de la fuerza y de Gendarmería Nacional, en situación de retiro, que hubiera sido nombrado en el lapso desde el mes de marzo de 1976 y el mismo mes del año 1981, para el desempeño de funciones públicas, tanto en los niveles nacional, provincial como municipal, debía poner a disposición de las nuevas autoridades las renuncias a sus respectivos cargos.

La medida no estaría fundada en razones de disconformidad con el desempeño de dichos funcionarios, sino en el propósito de posibilitar, en el caso y medida que se considere conveniente.

● CURSO DE SEGURIDAD

MAR DEL PLATA, 11 (De nuestro corresponsal).— Comenzó en el salón del microcine del Estadio Ciudad de Mar del Plata, un curso sobre seguridad nacional y lucha contra la subversión, implementado por el comando de la Agrupación de Artillería de Defensa Aérea 601, unidad con asiento en Camet, y que continuará desarrollándose

Este curso está dirigido específicamente a funcionarios y personal jerárquico de empresas y organismos oficiales.

ACREEDORES DE SASETRU DEVOLVERIAN LOS PAGOS

BAHIA BLANCA, 11 (De nuestro corresponsal).— El juez que interviene en la quiebra de SASETRU determinaría que los pagos efectuados por ese grupo a sus acreedores durante los 90 días previos a la concreción legal de la quiebra deberán ser devueltos al Banco Central.

El eventual dictamen judicial que se juzga como inminente sentaría, a juicio de responsables informantes, una jurisprudencia inédita, atento a las características especiales que rodearían la situación.

La base jurídica pra establecer esta medida se fundamentaría en el hecho de que esos 90 días previos corresponden al "período de sospecha" respecto de los manejos financieros de SASETRU.

De concretarse, una cifra varias veces millonaria en dólares se restaría de la capacidad de maniobras financieras de importantes empresas y se aprecia que podría generar un verdadero impacto.

Las primeras estimaciones, ubican la probable cantidad en el nivel de los 300 millones de dólares y que correspondería a los libramientos de pago efectuados por SASETRU contra el Banco Internacional, del cual fue dueño, hasta hace un tiempo, cuando dicha institución de crédito pasó a manos del Bank of América, que concretó la operación pagando 150 millones de dólares, libre de todo pasivo.

Más adelante dice "La Nueva Provincia", que el ex presidente de SASETRU, señor Seitún en ese entonces le habría expresado a una de las más altas autoridades del proceso, los problemas de liquidez de la empresa hallando buena audiencia en su demanda.

Finalmente señala que el tema habría sido expuesto muy detalladamente por el señor Seitún, presidente de SASETRU, cuya segunda excarcelación ha sido denegada ante el juez interviniente, antecedentes éstos que provocarían la comentada decisión judicial, pues en concreto las devoluciones que se exigirían son aquellas originadas en pagos efectuados a acreedores de SASETRU, a través del Banco Internacional y durante el explicado período de sospecha.

OPERATIVO CONTRA EL SARAMPION EN LA PROVINCIA

LA PLATA, 11 (De nuestro corresponsal).— Se iniciará el próximo lunes la etapa de consolidación del operativo de vacunación antisarampionosa.

El mismo, según informaron sus responsables, se extenderá hasta el jueves venidero.

Anticipó la dirección de Medicina Sanitaria del Ministerio de Salud de la provincia de Buenos Aires, que serán inoculados los niños menores de seis años, a partir de los nueve meses de edad, y que no hayan padecido la enfermedad. Otros requisitos, son que no hayan recibido antes la vacuna contra el sarampión, o que hubieran recibido solamente una dosis antes del primer año de vida.

La labor de vacunación se realizará en los centros asistenciales y municipales de todo el territorio bonaerense, dentro de los horarios habituales. Los centros encargados de la vacunación han sido provistos en los últimos días del antígeno correspondiente, para encarar las necesidades de la población infantil.

Insiste el Ministerio de Salud Pública, que la única manera eficaz de luchar contra el sarampión, es la vacuna administrada en forma adecuada, por profesionales y bajo las condiciones que se indican como convenientes para el caso.

ROSARIO: MINISTRO VISITO A LA MAESTRA AGREDIDA

ROSARIO, 11 (De nuestro corresponsal).— El nuevo ministro de Educación de la provincia, Eduardo Sutter Schneider, visitó a la maestra Graciela Rossi de Ramaciotto, quien el lunes pasado fue salvajemente atacada por sujetos encapuchados disconformes con sus gestiones en pro de la reapertura del turno intermedio en la escuela primaria 560, del barrio sur de esta ciudad. El ataque a la docente determinó la reacción de los habitantes del barrio e impresionó hondamente por sus brutales características, en toda la ciudad. También entidades que representan a los maestros, dirigieron telegramas a las más altas autoridades de la Nación y de la provincia, denunciando el vandálico hecho y pidiendo el apresamiento de los responsables. El turno intermedio que se menciona fue eliminado por el anterior ministro de Educación santafesino, capitán de navío Antonio Carreras.

El ministro Sutter Schneider se interesó por el estado de salud de la señora de Ramaciotto, quien ahora se repone de las lesiones sufridas en su domicilio, y le aseguró que el problema de dicho turno intermedio se va a solucionar. "Seguirá funcionando en la escuela 560 —precisó— o, de lo contrario, los alumnos serán derivados a la escuela 756, pero habrá solución..."

Al despedirse de la maestra agredida, le dijo: "Lamento mucho lo sucedido".

La Comisión Permanente de Defensa de la Educación, por su parte, ha repudiado, en una reiteración hecha pública en un comunicado, la agresión y pedido que "la investigación se ahonde", ya que hasta el momento no se tiene conocimiento que en relación con el atentado contra la señora de Ramaciotto, se hayan producido detenciones.

NO A HABEAS CORPUS POR UN MENOR

LA PLATA, 11 (De nuestro corresponsal).— La Sala II de la Cámara Tercera de Apelaciones no hizo lugar al recurso de hábeas corpus interpuesto en favor de un menor de 13 años, actualmente recluido en el Instituto Aráoz Alfaro, de la localidad de Abasto. En consecuencia, deberá permanecer allí, privado de su libertad.

El menor se halla a disposición del Tribunal de Menores de Bahía Blanca por registrar diez causas por hurto, tanto en esa ciudad como en la de Coronel Dorrego. Fue protagonista de 13 fugas en otras tantas oportunidades que se hallaba detenido.

La petición de hábeas corpus, la había formulado la doctora Matilde Kraimer, en su calidad de presidente de la Comisión de la Minoridad del Colegio de Abogados local. Sostuvo en su presentación que en razón de su edad, el menor era inimputable y que por lo tanto podía estar internado en un establecimiento de ese tipo.

Al rechazar el pedido, expresó la Cámara por el voto de los doctores, Eduardo Fernando Millán y Alberto Garganta, por la secretaria del doctor Jorge A. Gigliore que, el menor habrá de continuar allí detenido, "hasta tanto no desaparezcan las causas que motivaron su internación".

Cabe señalar que los magistrados efectuaron una visita a dicho lugar de detención. En la oportunidad pudieron determinar aspectos referidos a los antecedentes especiales del menor en cuestión, así como también las tareas que cumplía en el mismo.

En cuanto a los primeros, se constató el deterioro del núcleo familiar —padre alcohólico— y sus hermanos mayores lo inducen al robo. Con referencia a lo segundo; el tribunal constató que hace escolaridad y manualidades, a la vez que practica deportes. También que recibe un trato correcto de sus compañeros y de las autoridades del establecimiento. En cuanto al establecimiento en sí, a pesar de su precariedad y deficiencias edilicias, existe orden y limpieza.

PREOCUPACION DE ABOGADOS POR ESTADO DE SITIO

MAR DEL PLATA, 11 (De nuestro corresponsal).— En el marco de la reunión llevada a cabo en esta ciudad por la Federación Argentina de Colegios de Abogados, opinó en torno del estado de sitio, el representante del Colegio de Abogados de San Francisco, provincia de Córdoba, doctor José Miguel Piscitello, y dijo que "preocupa a los profesionales la necesidad de reglamentar la norma constitucional del estado de sitio; agregó que "las opiniones jurídicas están divididas. Algunas de ellas asientan las objeciones a una necesidad de reformar previamente la Constitución".

Finalmente, el profesional del derecho dijo que "también nos preocupa la creación de los tribunales militares que si en alguna oportunidad tienen explicación de su existir, debe darse en situaciones de suma emergencia en el país y no con carácter permanente".

"Así lo entiendo yo".

SEGBA POSTERGO CORTES DE LUZ

La empresa Servicios Eléctricos del Gran Buenos Aires (SEGBA), informó que postergó para hoy el corte programado para anoche entre las 23 y las tres de la mañana en la zona de Barracas.

La medida fue adoptada en razón de la expectativa que existía en el citado barrio por el match que a partir de las 21.30 protagonizaron en la bombonera los primeros equipos de Boca Juniors y River Plate.

La postergación del citado corte no rigió para la zona céntrica, la cual se vio afectada en el sector comprendido por las calles Florida, Tucumán, San Martín y Lavalle, según el horario anunciado.

CARIÑOSA

"Reventó" al Marido

LA PAZ, 11 (AFP).— Lo maté "por flojo". Dijo Beatriz Suárez, de 53 años, al explicar el asesinato de su esposo, Cirilo Ignacio Peta de 56 años.

El crimen ocurrió en la ciudad de Santa Cruz, 1.000 Km al oriente de aquí, donde la mujer acuchilló a su cónyuge después de una farra, para luego cercenar el cuerpo a golpes de hacha.

En forma por demás curiosa, Beatriz Suárez procedió a guardar la cabeza, envuelta en un velo negro, en señal de luto.

Cuando llegó la policía, dijo que había procedido de esa manera, debido a que su marido "era alérgico al trabajo" y no cumplía sus deberes familiares.

COLOSAL ROBO DE CEREALES Y GANADO

"VACIAN" ESTANCIA

NECOCHEA, 11 (De nuestro corresponsal).— Por lo menos dos fuertes comerciantes de Lobería, además de un capataz, camioneros y otros cómplices de menos cuantía, se encuentran detenidos por multimillonarios robos durante muchos años a una estancia (de las más importantes de la zona), cuyo propietario descubrió las sustracciones luego de fingir un viaje a Europa y regresar imprevistamente al lugar, trascendió aquí en fuentes judiciales.

Los robos se cometían contra la estancia "Maori", propiedad de Duncan Cameron, y consistían en hurtos de cereales, ganado y oleaginosas, que eran comercializados en Lobería por las dos firmas más importantes del lugar, además de productos agrarios y veterinarios que vendía una firma de esta especialidad. El total se eleva a una suma considerada "colosal" por los expertos.

La policía ha detenido al capataz de la estancia, (de 4.800 hectáreas en la zona más fértil del partido) Esteban Mendiburu, de 52 años, argentino, casado, quien facilitaba y cometía los robos, y a los comerciantes Hidalgo Canessa (dueño de una firma cerealera), de 44, y al ingeniero agrónomo Valentín Osvaldo Gómez, de 32, copropietario de una "agroveterinaria" de esa población.

Los nombrados, con la complicidad de camioneros y otros comerciantes menores, robaban cereales, ganado y productos medicinales, y los vendían en plaza, tal vez desde hace muchos años, y los vecinos habían notado las rápidas fortunas de los mismos.

Cameron, que descubrió algo anormal, anunció un viaje a Europa y se trasladó a Buenos Aires, desde donde regresó imprevistamente, encontrando a los ladrones en plena actividad.

Interviene en el caso el juez Penal Nicolás García, de Mar del Plata, pero el secreto sumarial impidió conocer la identidad de todos los detenidos.

Aunque hasta el momento no trascendieron los montos de lo robado y luego comercializado, los investigadores estiman que el operativo permitió acceder a una suma varias veces millonaria en pesos nuevos. Todo esto ha de ser debidamente aclarado cuando terminen los careos entre los acusados, ya que todos tratan de tomar la mejor posición en los interrogatorios acusándose mutuamente. Es probable que la pericia contable esté lista en los primeros días de la próxima semana, así como también los recibos de venta de los cereales y otras propiedades de la estancia vendidos.

CARIÑOSO

Robó Leoncitos

MENDOZA, 11 (De nuestro corresponsal).— Fue esclarecido el robo de dos cachorritos de león, ocurrido en el mes de febrero del corriente año en el zoológico de esta capital.

La sustracción fue cometida por Enrique Mur, empleado de ese organismo, y ahora los animalitos están nuevamente en su lugar de origen.

Inmediatamente se dio intervención a la policía dado la peligrosidad de los mismos. Las primeras investigaciones no dieron resultados positivos, pero en la víspera, mediante un llamado telefónico, un veterinario avisó a la policía que una señora le había llevado para su atención un cachorrito de león.

CHOCO CON UN ARBOL: 4 MUERTOS

Córdoba: Esposos, Hijo y Suegra, Destrozados

CORDOBA, 11 (De nuestro corresponsal).— Un trágico saldo de 4 muertos dejó el accidente automovilístico ocurrido a la altura del kilómetro 663 de la Ruta Nacional N° 8, en jurisdicción de la localidad de Sampacho, a 280 kilómetros al sudeste de esta capital.

Informó la policía que aún se investigan las causas del lamentable accidente, protagonizado por un automóvil marca Torino con chapa-patente N° M172442 de la ciudad de Mendoza, que se desvió imprevistamente de su ruta y fue a dar contra un árbol ubicado en la banquina.

En forma instantánea fallecieron su conductor, el médico Laurino Pérez, de 36 años, la esposa de éste, Alicia Nélida de Mercuri de 33, María de Teruel, de 63, la suegra y un menor, que se supone era hijo del matrimonio, de unos cuatro años.

El testimonio de un poblador de la zona donde se produjo el trágico suceso, en el que perdió la vida una familia, pone de manifiesto que la trayectoria del vehículo que manejaba el doctor Pérez fue por demás sorprendente.

Según el vecino de Sampacho que presenció involuntariamente el accidente, mientras se encontraba a un costado de la ruta descansando, el Torino de la familia Pérez se deslizó del pavimento a la banquina de manera totalmente imprevista, como si hubiera experimentado un problema en el sistema de dirección.

Se considera como motivo del luctuoso hecho el estado de la ruta, que según las informaciones era pésimo como consecuencia de las intensas precipitaciones caídas

Resulta así explicable el choque del automóvil contra el árbol que había en la banquina, y que según el testimonio del hombre que se encontraba cerca, reponiéndose de la fatiga del camino, "partió el auto en dos".

● TREN: UN JOVEN

LA PLATA, 11 (De nuestro corresponsal).— Un joven perdió la vida al ser arrollado el automóvil que conducía, cuando se disponía a cruzar un paso a nivel de la localidad de Ezpeleta.

El luctuoso accidente se registró esta madrugada en el cruce de vías de la calle Florencio Varela e Irigoyen, de la citada localidad, en circunstancias en que un tren de pasajeros del Ferrocarril Roca, que desde Ranelagh se dirigía a Plaza Constitución, embistió a una camioneta Ford carrozada, patente B 437878, conducida por Emilio Enrique Elisio Block, argentino, de 20 años, domiciliado en Roque Sáenz Peña, de Florencio Varela.

A causa del tremendo impacto y de las numerosas heridas recibidas, Block falleció en el acto. El servicio ferroviario estuvo interrumpido por espacio de dos horas y se normalizó a las seis de la mañana.

● NIEBLA ASESINA

Se determinó que la niebla fue el motivo del trágico accidente en el que fallecieron el gerente de la sucursal Tucumán del Banco Nación, su esposa y la suegra, al embestir el automóvil Peugeot 504 en el que viajaban, de manera frontal a un camión marca Fiat que avanzaba en sentido contrario.

Las víctimas fueron identificadas como Hugo Eduardo Apestegui, Alicia Beatriz Zuloaga de Apestegui y María Filomena Caelli viuda de Zuloaga. Los hijos del matrimonio, Néstor Eugenio y Eduardo Javier, se encuentran internados en estado gravísimo, según los partes provenientes del hospital

ESTE MOCOSO SALTEÑO NO PIDE MUCHO: COMPRENSION

La jueza de menores, doctora María Susana Petriz de García Madariaga, remitió a esta redacción un documento firmado por su secretario, doctor Jorge Torraza, en el cual aparece con sus más netos perfiles otro de los dramas que surgen de la miseria. Un chico de 13 años fue detenido por la policía cuando deambulaba sin rumbo y hambriento por las calles de Morón. La jueza autorizó publicar la fotografía del menor, y además solicitar por intermedio de este diario a quienes lo reconozcan que se presenten en su juzgado para resolver sobre el futuro del chico.

El documento expresa textualmente:

"Me dirijo a Ud. por disposición de la Sra. Jueza de Menores Dra. María Susana Petriz de García Madariaga, titular del Juzgado N° 2 del Departamento Judicial de Morón, en causa N° 06073 seguida por Infracción al art. 8 de la Ley 4.664 al menor N.N. o Barboza José Daniel, que tramita por ante la Secretaría N°3 a mi cargo, a efectos de que publique a título de colaboración la fotografía del mencionado menor que dice ser hijo de Teodoro y de Catalina Ofelia, nacido el 3 de junio de 1967 en la Pcia. de Salta, sin domicilio fijo, que fuera hallado por personal policial, deambulando sin rumbo fijo en las inmediaciones de las calles Pierrestegui y Baradero de la localidad de Morón, a efectos de localizar el paradero de los familiares del mismo, quienes deberán presentarse a primera audiencia ante este Tribunal, munidos de documentos de identidad, a cuyo fin hágole saber que el Juzgado se encuentra sito en la calle Belgrano N° 78 de la ciudad de Morón".

José Daniel Barboza.

EX CONVICTO VUELVE AL PENAL: ROBOS Y 'VERSOS'

Un oficial de la seccional sexta con asiento en Tolosa que, franco de servicio, recién había abandonado su domicilio ubicado en el mismo sector de La Plata, advirtió que un individuo corría en dirección opuesta, llamándole poderosamente la atención. Entonces fue tras él y al darle alcance el desconocido reaccionó violentamente. No obstante logró dominarlo y llevarlo detenido a la seccional, dicen.

Allí identificó al acusado como Antonio Livio Pillado, argentino de 39 años, soltero, changarín, quien registra antecedentes penales y el que, luego de interrogatorios, admitió que momentos antes, cerca de la casa del policía, había dejado abandonada una camioneta.

Para esto una comisión de la misma dependencia, alertada sobre la presencia del sujeto en la misma zona por otro vecino, recuperó dicha unidad motriz y en ella cheques contra distintas entidades locales por valor cuantioso. Se estableció que dichos documentos se encontraban en un Ford Taunus que había sido robado a José María Ameduri, socio del vecino de Tolosa, frente a su casa de la calle Piedrabuena 3227, de Olivos. En el hecho intervinieron el citado Pillado, un hermano suyo y otro individuo, presentándose posteriormente dos de ellos en el domicilio de Tolosa, exigiéndole al firmante de tales documentos 3 millones de pesos para devolverle los mismos. La víctima simuló aceptar la proposición y pidió a los sujetos que volvieran al día siguiente. Entonces efectuó la denuncia en la seccional sexta.

Cuando Pillado concurrió en busca del dinero, se percató de la presencia de los efectivos y echó a correr, siendo entonces perseguido por el oficial con el resultado que se consigna.

● "LEVANTADOR"

Personal de la comisaría de Hurlingham logró aprehender a un sujeto que había sustraído un automóvil en la Capital Federal y lo venía utilizando en provecho propio.

Este individuo fue identificado como Walter Marcelo Díaz, argentino, de 20 años, soltero y domiciliado en la calle Alsina 2660 de Hurlingham.

Díaz fue sorprendido por una comisión de la comisaría de esta localidad cuando, en actitud sospechosa, conducía un automóvil Dodge GTX por las calles de la jurisdicción. Cuando el móvil policial intentó interceptar su marcha, éste se dio a la fuga por lo que se generó una espectacular persecución que concluyó en la intersección de las calles Isabel la Católica y Coronel Güemes, lugar en donde fue interceptada su marcha.

CAE "EL MONO", DEPRAVADO LADRON Y MELANCOLICO

CORDOBA, 11 (De nuestro corresponsal).— Personal de la policía local detuvo a Manuel Alberto Pereyra (a) "El Mono" quien, según las informaciones policiales, tras reducir a una pareja que se hallaba en el interior de un automóvil obligó a descender al conductor y llevó a la mujer a una vivienda precaria, donde la sometió a sus bajos instintos. Luego le habló de amor, soledad y melancolía.

El hecho ocurrió el 13 de marzo último cuando el inculpado —señalan las informaciones— obligó al conductor del automóvil, que se hallaba con su pareja, a conducirlo hacia el camino a Villa Posse. Luego de obligarlo a descender en la ruta prosiguió viaje con su pareja hasta una precaria vivienda en el barrio Yapeyú.

Allí introdujo violentamente a la mujer y la sometió repetidamente a sus bajos instintos antes de dejarla en libertad. Seguidamente, tras apoderarse de un grabador, un reloj pulsera, y dinero en efectivo, el depravado abandonó el rodado en las cercanías del vado Sargento Cabral.

Acusado de robo calificado, violación reiterada y privación ilegítima de la libertad, se encuentra detenido.

OCHO AÑOS AL AUTOR DE RARO CASO DE VIOLACION

LA PLATA, 11 (De nuestro corresponsal).— El fiscal pidió para un violador la pena de ocho años y seis meses de prisión. Se trata de Domingo Ricardo Laborda, quien en setiembre de 1980 sometió a una docente.

El sujeto se cruzó en la calle con la mujer y la piropeó, y cuando ésta ingresó a su casa, fue tras ella, pues la puerta de acceso había quedado semicerrada. Luego la sorprendió en la cocina y con un arma de juguete, cuando la víctima no se había repuesto todavía de la impresión recibida por la presencia del intruso, la obligó a ir a la habitación, abusando de ella. Después sustrajo una cadena dorada, dinero y dos cassettes.

Posteriormente la policía, contando con un interesante trabajo de "dictado de rostro" realizado en base al testimonio de la propia víctima, logró ubicar en los archivos la fotografía de un individuo con mucha semejanza con Laborda, deteniéndolo luego.

El doctor Saraví Albarracín tuvo en cuenta los antecedentes del "sátiro", que ubican al mismo como reincidente ya que había perpetrado hechos de la misma naturaleza.

Mala Noticia: Anuncian que Echarán a Más Ferroviarios

Tanto en fuentes gremiales como oficiales se aseguró que Ferrocarriles Argentinos iniciará en breve un plan de racionalización administrativa con vistas a obtener una sensible disminución en los gastos, fundamentalmente por la supresión de cargos jerárquicos.

En los medios consultados se dijo que el plan está siendo estructurado con toda urgencia, respondiendo a precisas directivas impartidas por el Poder Ejecutivo Nacional, en el sentido de que el mismo se inicie a partir de la misma cúpula directiva de la empresa estatal.

Trascendió, por lo pronto, que las primeras medidas se concretarán dentro de pocos días con la supresión de siete cargos directivos. Voceros de los gremios ferroviarios, dijeron que la planta orgánica básica de Ferrocarriles Argentinos, es decir la máxima estructura jerárquica, será reducida de 40 a 33 funcionarios.

Al parecer, éste solo sería un primer paso dentro de un proceso profundo de reorganización administrativa basado en la simplificación de los organismos existentes, e incluso su supresión.

Ferrocarriles Argentinos puso en marcha hace dos años un plan de racionalización que incluyó el cierre de ramales, privatización de servicios y despidos.

En su momento, los dirigentes sindicales argumentaron que mientras se cesanteaba a los trabajadores, la empresa seguía conservando una frondosa estructura de conducción superior, inorgánica y costosa.

ESTAFAN "FANAS" DE BOCA

Viajaron de Mendoza Para ver Clásico

Cuarenta y tres fervorosos hinchas boquenses, llegados de Mendoza para presenciar el encuentro con River Plate, estuvieron a punto de perderse la gran alegría de los goles de Brindisi y Maradona al descubrir que habían sido víctimas de una estafa por parte de un aprovechado agente de viajes de esta ciudad.

Finalmente, enteradas del lamentable episodio, las autoridades del club "xeneize" resolvieron permitir la entrada al estadio de los cuyanos, sin el requisito de pasar por boleterías.

Todo comenzó a principios de esta semana cuando los fanáticos boquenses contrataron con la empresa mendocina Turismo Denur un viaje a la Capital Federal, con alojamiento e ingreso al partido Boca-River y con el complemento de entradas para la competencia de Fórmula 1 a disputarse mañana en el Autódromo, todo al precio de 500.000 pesos nuevos por cabeza.

● EL RECIBIMIENTO

El grupo arribó ayer a las 15.30 y fue recibido en la terminal de Plaza Once por empleados de la agencia turística Jocoli, de esta ciudad, organizadora y responsable del "tour" deportivo, quienes los trasladaron en micros hasta el hotel Argentino, de Carlos Pellegrini y Bartolomé Mitre.

Allí, y cuando los mendocinos se aprestaban a refrescarse y descansar brevemente antes de dirigirse a la cancha, se presentó un joven de unos 25 años de edad, que dijo llamarse Montero y ser titular de la agencia Jocoli.

Montero, tras varios circunloquios, les reveló que "le habían robado las entradas" y que pese a sus esfuerzos "no podrían ir al partido", pidiéndoles "calma y comprensión".

Como es natural, la explicación no satisfizo a nadie y fue así como varios integrantes del grupo cuyano se trasladaron hasta la seccional 5ª y radicaron una denuncia formal. Acompañados por un oficial, regresaron al hotel donde aún se encontraba Montero tratando de serenar los ánimos, siendo detenido inmediatamente por el funcionario policial.

Dos de los hinchas mendocinos, Juan Carlos Ríos y Haroldo Lucarelli, manifestaron a CRONICA que Montero confesó ante la policía que todo se había tratado de una maniobra ilegal y que para justificarse argumentó "que estaba necesitado de unos pesos".

● EN EL ESTADIO

Pero la otra cara de este episodio, fue dada por el comisario de la seccional 5ª y un popular relator deportivo que, cada cual desde su ámbito, se pusieron en contacto con las autoridades de Boca Juniors para enterarlas de la situación de quienes habían viajado desde los Andes hasta el Plata para ver al equipo favorito y ahora se veían privados de hacerlo. La respuesta de los dirigentes "xeneizes" fue inmediata: "que vengan al estadio". Y en la puerta de la Bombonera, los 43 mendocinos fueron recibidos y acompañados hasta el sector de plateas techadas, desde donde gritaron a todo pulmón, felices y exultantes, los tres goles de la noche.

Montero sigue incomunicado en la seccional 5ª y se estableció que las entradas al autódromo son auténticas. Menos mal.

BOMBONERA: 87 DETENIDOS

Ochenta y siete personas fueron detenidas anoche al finalizar el partido que en "la Bombonera" protagonizaron los primeros equipos de Boca Juniors y River Plate.

Según se informó en la oficina de prensa de la Policía Federal, 85 de esas personas se encuentran detenidas por infracciones varias, en tanto que a las otras dos se las investiga por presuntas estafas.

Los integrantes del primer grupo de detenidos van recuperando su libertad a medida que se logra su identificación. Los presuntos implicados en el delito de estafa, en tanto, permanecen detenidos.

EL CASO REAGAN

Volvió a la Casa Blanca y con Buen Humor

WASHINGTON, 11 (UPI-AP).— El presidente Ronald Reagan vivió hoy, tras el atentado de que fue víctima, "el mejor día de que tenga memoria", según lo señaló a uno de sus colaboradores inmediatos a poco de abandonar el hospital de la Universidad George Washington, en el que permaneció internado, durante casi una quincena. El mandatario, que en ningún momento, incluyendo los más difíciles en su tránsito a la recuperación abandonó su buen humor y las bromas que suele hacer a sus allegados, parecía esta mañana más delgado, pero una sonrisa brotaba de sus labios... "Es que —también dijo— tras un atentado que pretende a uno mandarlo al otro mundo, resulta interesante volver a la realidad, es decir, volver a vivir...".

Los médicos responsables de la atención de Reagan en el hospital de la Universidad, coincidieron en que ya estaba en condiciones de abandonarlo, lo que fue recibido por el Presidente, su esposa y otros íntimos, con inocultable satisfacción. Las radiografías —señalaron los médicos— contienen la nueva buena de que muestran una recuperación significativa en el estado del mandatario.

Al salir a las 10.42 del hospital, acompañado por su esposa, Nancy, y por su hija menor, Patty, de 29 años, Reagan se sentía feliz. Un periodista le preguntó cómo se hallaba y él respondió rápidamente: "Muy bien...". Otro lo interrogó acerca de qué pensaba hacer al hallarse en casa, y también contestó enseguida: "Sentarme...".

Desde el establecimiento asistencial, hasta la Casa Blanca, Reagan hizo el trayecto en un automóvil cerrado que fue escoltado, durante las 7 cuadras que median entre uno y otro lugar, por vehículos policiales, en medio de rigurosas medidas de seguridad...

A los aplausos y vítores de las personas que se hallaban en las inmediaciones, cuando abandonó el hospital, Reagan respondió alzando su brazo derecho y sonriendo... "Es alentador —musitó a su esposa—, volver a estar en contacto con la gente...'.

El Presidente que escapó providencialmente a los designios de quien atentó contra su vida, también tuvo otra actitud al "pisar" la Casa Blanca, ya que se lo oyó decir: "Bueno... Ahora a trabajar".

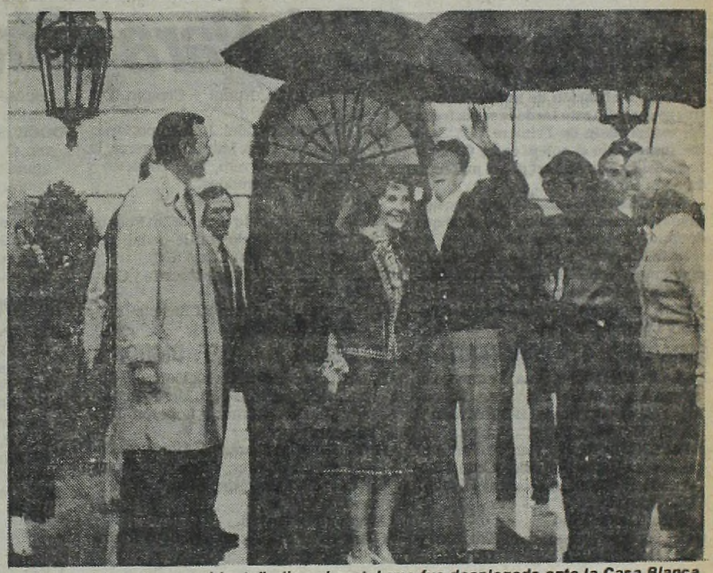

"Bienvenido señor presidente", dice el cartel que fue desplegado ante la Casa Blanca cuando arribó Ronald Reagan y su esposa, poco después de ser dado de alta. (UPI)

UNA INSPECTORA DE ESCUELAS EN LA CELULA DE ESPIONAJE DESCUBIERTA

RIO GALLEGOS, 11 (De nuestro corresponsal).— El juez federal, doctor Federico Manuel Pinto Kramer, al confirmar anoche el descubrimiento de una vasta red de espionaje y el apresamiento de sus principales integrantes, señaló la gravedad del hecho y sus implicancias en lo que atañe a la seguridad nacional, más aún cuando en fuentes fehacientes se dijo que una de las detenidas es la actual inspectora general de enseñanza primaria y preescolar de la provincia de Santa Cruz, Huri Sosa Bayer.

El magistrado precisó que los detenidos son seis, cuyos nombres no dio a conocer debido al secreto del sumario, y agregó: los hombres están alojados en al Cárcel Federal 15 y las mujeres en la comisaría tercera de esta ciudad.

En relación con las declaraciones del juez, vinculadas con los detenidos, acusados de espionaje en favor de Chile, se supo que uno de ellos, Manuel Eduardo Flores Villagrán, argentino naturalizado, al ser detenido en el ómnibus que lo llevaba a Punta Arenas, confesó públicamente, en el mismo lugar, sus actividades de espía.

El doctor Pinto Kramer también dijo que el material secuestrado incluye planos de instalaciones militares argentinas, listas de autoridades y libretas con mensajes cifrados. Hoy trascendió que el general Américo Herrera, con jurisdicción militar en toda la provincia viajó hoy a la Capital Federal para informar al Comando en Jefe del arma acerca de las actividades de espionaje puestas al descubierto. Pese al hermetismo oficial se supo que los detenidos son el ya mencionado Flores Villagrán, principal implicado, chileno, naturalizado argentino, de 37 años; Senen Roa Santander, chileno, con radicación definitiva en la Argentina y ex miembro de las fuerzas armadas del vecino país; Alfredo Abdala, propietario de la distribuidora de libros donde trabajaba Villagrán; Lidia Flores, hermana de éste; Rosa Hilda Bordeu de Villalobos, esposa de Héctor Torres Villalobos, antiguo "correo" del servicio de inteligencia chileno, actualmente en Chile, y Huri Sosa Bayer, concubina de Abdala y actual inspectora general de enseñanza de la provincia.

Las manifestaciones del juez devolvieron la calma a la ciudad, ya que en un momento dado se habló "de más de 30 detenidos..."

TIEMPO

MAXIMA a las 12 horas:

21°6

MINIMA: 19°8 a las 5.50 hs. Presión: 1007.7 milibares. Humedad: 99%. Visibilidad: 12 Km. Vientos del Sur a 6 kilómetros.

Inundaciones: Desolación y Angustia por el Desastre

CORDOBA, 11 (De nuestro corresponsal).— Graves daños materiales y creciente angustia en la población son las consecuencias de las intensas precipitaciones que desde el jueves se vienen registrando en esta ciudad y la zona serrana.

El desborde del río Primero causó inundaciones en toda la zona de las sierras, teniendo que acudir los bomberos en auxilio de pobladores amenazados por las aguas fuera de curso.

Otro factor de preocupación es la subida del nivel del embalse del dique San Roque. Luego de una marca pluviométrica que ayer alcanzó los 107 milímetros, el nivel de las aguas en el dique es de 2,65 metros por encima del vertedero.

En la periferia de esta capital, los barrios de San Vicente, Bajo Alberdi y Villa Páez, también sufrieron las consecuencias del desborde del río Primero, registrándose anegmaientos en viviendas particulares, y numerosos trastornos en los servicios públicos de electricidad y comunicaciones telefónicas.

La situación, según los últimos informes provenientes de la zona serrana, es preocupante, ya que el vertedero del dique San Roque drena un caudal de 38 metros cúbicos por segundo, lo cual va a engrosar el cauce del río Primero.

EL GRITO DE CHICAGO:

Lupo frena a Pedraza que intenta penetrar en el área de Quilmes. Se jugó con todo...

• Gran Triunfo en Mataderos

Choque entre taitas en Mataderos: Nueva Chicago y Quilmes, la sal y pimienta del campeonato de Primera B. Ambos punteros e invictos y con ganas de ascender al círculo privilegiado. Mucha atracción presentaba el cotejo, de ahí justificada la multitud que se dio cita. Duelo de hinchada, coros, banderas, papelitos, en fin... la fiesta del fútbol, algo así como Boca-River en miniatura.

Y desde el vamos, buen ritmo pero, observándose prontamente la formación de las clásicas parejitas en las marcaciones hombre a hombre. En el minuto 5 se fue arriba Pavón, fue a su marca Larramendi, se equivocó y, con esfuerzo cedió corner. Lo ejecutó Lacava Shell, violento remate de Milozzi, la pelota rebotó en Abdala y... salvada...

En la réplica Chiago, toque de Pereyra para Pedraza, apertura hacia Erba que remató con fuerza, se le escapó el esférico a Tocali, corrió tras la pelota y la recuperó a los pies del propio Erba.

El duelo se hace intenso y parejo. Afán de superación por ambos lados pero las marcas ahogaban. Quilmes buscaba jugar de alto para el cabezazo de Lorea y la entrada de Lacava Shell. Chicago, apuntalado por Pedraza y Pereyra buscaron el juego profundo para el pique de Franceschini o la aparición sorprendente de Erba. Mucho temor por ambos lados, se arriesgaba poco, y así, las emociones escaseaban.

Al disputarse el minuto 20 avanzó Loyarte, toque para Franceschini buen remate a un ángulo. Voló Tocali y con una mano desvió al corner evitando el gol que se aclamaba. De inmediato, toque de Cvitcovich para Franceschini y, cuando tenía posibilidades surgió Milozzi enviando la pelota al corner.

Buena actuación de Loyarte, y este jugador a los 28m luego de recibir pase de Pedraza, remató cerca del arco, por arriba del travesaño.

CHICAGO GRITO GOL: 33m Nueva Chicago ya merecía algo más que el empate desniveló el tanteador a los 33m

Toda la "C" Para Chacarita

Con la realización de nueve encuentros se cumplió esta tarde la sexta fecha del campeonato de Primera "C". Solo fue suspendido el cotejo entre General Lamadrid y San Miguel por el mal estado de la cancha.

Chacarita sigue sumando puntos; hoy tuvo en Berazategui a un débil rival que dominó y goleó a voluntad.

En la Isla Maciel —bajo un diluvio por momento— San Telmo y Luján protagonizaron un intenso partido.

Dura fue la lucha también entre Lanús y Central Córdoba.

BERA'TEGUI 0 CHACARITA 5

BERAZATEGUI: Mezzina; Ferrazzuolo, González, Rugna, Chavarría, Escandón, Mercado, García, Hel Frikman y Sotil. DT: Perel.

CHACARITA: Rivera; Carrizo, Santorelli, Ingrao, Redondo, Lobos, Celín, Martínez, Berlinghieri, A. Gómez y Benítez. DT: Rolando.

Arbitro: Mastrofilipo.

Goles en el primer tiempo: 10m, 33m y 40m Benítez (CH).

Goles en el segundo tiempo: 8m Celen (Ch); 24m Gómez (Ch).

Incidencia: A los 4m ST fue expulsado Sotil (B).

COLEGIALES 4 RIESTRA 1

COLEGIALES: Perattá; Laurentani, Alvarez, Molina, Gómez, Martínez, Vendakis, Sparks, Kalisuk, Juanola y Candau. DT: Urbano.

RIESTRA: Kubel; Gómez, Alem, Perotti, Bárcena, Ilamo, Giampetruzzi, Leiva, Godoy, Rojas y Busto. DT: Panzutto.

Arbitro: Iríbar.

Goles en el segundo tiempo: 10m Rojas (DR) 11m y 26m Candau (C); 35m Vázquez (DR); 40m Juanola (C).

Cambio: Vázquez por Sparks (DR).

LANUS 3 CORDOBA 1

LANUS: Molteni; Acuña, D'Angelo, Beltrán, Sicher, Morelli, Lodico, H. Enrique, Nigretti, Nanni y Crespin. DT: Guerra.

C. CORDOBA: Rufini; J. Ocampo, Ovando, Casiva, Díaz, Murillo, Carreras, D. Ocampo, Guerrero, Di Benedetto y Otero. DT: Bermúdez.

Arbitro: Misic.

Goles en el segundo tiempo: 2m Fuentes (L); 36m D'Angelo (L) de penal; 42m D'Angelo (L); 44m Costa (CC).

Cambios: Fuentes por Nanni (L) y Costa por Otero (CC).

Incidencia: A los 31m ST fue expulsado Crespín (L).

D. MERLO 2 DEF. UNIDOS 3

D. MERLO: Ferrari; Geliú, Doncelli, Correia, Rodríguez, Musso, Moris, Pignataro, Benítez, Gómez y Lobatón. DT: Vicheras.

DEF. UNIDOS: Cerchetti; Maidana, Zeballos, Acosta, Díez, Villanueva, Canale, González, Saucedo, Villarreal y Reynoso. DT: Vila.

Arbitro: Pasturenzi.

Goles en el primer tiempo: 6m Rodríguez (DM).

Goles en el segundo tiempo: 2m y 7m Reynoso (DU); 28m Moris (DM); 41m Saucedo (DU).

SAN TELMO 2 LUJAN 3

SAN TELMO: Toranzo; Regina, Armani, Sánchez, Castro, Castillo, Báez, Dellepiane, Gutiérrez, González y Mazzeo. DT: Mallo.

LUJAN: Williams; Pecovich, Caballero, Vallejos, Caricato, Navarro, Zubieta, Tamassi, Fernández, Mirabelli y Martiarena. DT: Garro.

Arbitro: Alecci.

Goles en el primer tiempo: 8m Caricato (L), 20m Báez (ST).

Goles en el segundo tiempo: 2m y 7m Reynoso (DU); 28m Moris (DM); 41m Saucedo (DU).

ARGENTINO 1 D. SUD 1

ARGENTINO (Rad): Fadil; Jara, Rotger, Raggi, Beas, Estrella, Salas, Giusti, Pérez, Márquez y Martarello. DT: Subcomisión de Fútbol.

DOCK SUD: Garayar; Henrich, Esquivel, O. Ramírez, Louiz, J. González, Igarzábal, Moyano, Miño, Santoro y Laurant. DT: Curia.

Arbitro: Rúas.

Goles en el segundo tiempo: 1m Laurant (DS); 26m D. Pérez (A) de penal.

incidencia: a los 12m ST fue expulsado Salas (A).

BROWN 0 EXC'NISTAS 4

BROWN: Micozzi; Jara, Reimundo, Sotelo, Pastorive, Stawkowi, Martín, Montero, Tirapelli, Prado y Boccacino. DT: Fernández.

EXCURSIONISTAS: Suárez; Troncoso, Panelo, Pérez, Mazariche, Chanampa, Yáñez, Horvath, Dubalcedl, Pintos y Martínez Fariña. DT: Pérez.

Arbitro: Sabino.

Goles en el primer tiempo: 15m Pintos (E) de penal; 45 m. Mazariche (E).

Goles en el segundo tiempo: 29m y 42m Dubacel (E).

CAM'CERES 1 COMU'CIONES 2

CAMBACERES: Canale; Giordano, Prozukov, Casal, Gatti, Jesús, Sánchez, Cáceres, Bassani, Fernández y C. González. DT: Flores.

COMUNICACIONES: Durich; Villarino, Mezher, Balmaceda, Unzalo, Pafundi, Gelabert, Rego, Frisenda, Villalba y González. DT: Betinotti.

Arbitro: Jacome.

Goles en el primer tiempo: 17m González (DC); 24m Gelabert (C).

Gol en el segundo tiempo: 45m Frisenda (C).

FLANDRIA 1 T. SUAREZ 1

FLANDRIA: Real; Faurlín, Ortíz, Camacho, Dávila, Bossio, Espinosa, Quiroga, Moral, Guillermo y Cabrera. DT: Riccardi.

T. SUAREZ: Menná; Ruiz, Lospice, Lacanna, Altamiranda, Gallardo, Cafazzo, Aragón, Picó, M. López y Bustos. DT: P. Rocco.

EL CAMPEONATO DE LA "D" SIGUE A TODO GALOPE

Parcialmente se disputó esta tarde la tercera fecha del campeonato de Primera "D". La intensa lluvia de la víspera perjudicó algunos campos de juego, obligando a los árbitros a suspender varios encuentros.

El torneo comienza a tomar "color" y las fechas venideras irán marcando las diferencias entre los aspirantes al ascenso y el resto del "pelotón".

Y nuevamente los goles fueron la nota de la jornada. Villa San Carlos "vapuleó" a Sportivo Palermo por 7 a 2.

Acassuso e Ituzaingó igualaron cero a cero y San Martín goleó a Sportivo Barracas 5 a 2.

Ferrocarril Urquiza derrotó a Juventud Unida por 3 a 1 y Centro Español cayó ante J.J. Urquiza 1 a 0.

PRODE

	L		E		V
1		Sarmiento		S. Lorenzo	
2		Platense		N. O. Boys	
3		Huracán		Independiente	
4	x	Boca Juniors		River Plate	
5		Talleres (Cba)		Vélez	
6		Racing	x	Arg. Juniors	
7		Rosario Central		Est. La Plata	
8		F. C. Oeste		Colón	
9		Unión		Instituto (Cba.)	
10		Dep. Italiano		Dep. Español	x
11	x	Los Andes		All Boys	
12	x	Nueva Chicago		Quilmes	
13		Villa Dalmine	x	Morón	

ASI ESTAN EN LA "C"

Chacarita Juniors 12; San Telmo, Dock Sud y Luján 10; Central Córdoba, Deportivo Merlo, Argentino (R) y Defensores Unidos 7; Deportivo Riestra, Comunicaciones, Colegiales y Luján 6; San Miguel y Excursionistas 5; Tristán Suárez 4; Brown y Flandria 3; Def. de Cambaceres y General Lamadrid 2 y Berazategui 0.

LA PROXIMA FECHA

La próxima fecha de la "C" —que será la séptima— ofrece varios encuentros de interés. Mientras Chacarita hará de local ante el empinado Deportivo Merlo, San Telmo tendrá un riesgoso viaje a Rosario donde enfrentará a Central Córdoba. Difíciles compromisos aguardan a los líderes del torneo. Dock Sud —que viene con buena racha— recibirá a Berazategui que anda a los tumbos.

Los restantes partidos serán los siguientes: Comunicaciones vs. General Lamadrid; San Miguel vs. Flandria; Tristán Suárez vs. Argentino; Defensores Unidos vs. Colegiales; Deportivo Riestra vs. Lanús; Luján vs. Brown y Excursionistas vs. Defensores de Cambaceres.

¡EN LA PUNTA, YO SOLO!

• Quilmes Perdió su Invicto

Armani se hizo de la pelota y con buen toque habilitó a Franceschini que, desde fuera del área remató ubicando la pelota cerca de la base del poste derecho. Tocali se quedó mirando...

Ya en el final del período, Lacava Shell recibió un golpe en la cabeza (le aplicaron dos puntos de sutura en el cuero cabelludo) y fue reemplazado por González.

• SEGUNDO TIEMPO

De entrada nomás casi llega el segundo, buen pase de Loyarte para Armani, encimado por Lupo y casi pisando el área grande, ante la salida del arquero Tocali, remató desviado. Se observó una mayor proyección de los hombres de medio campo de Nueva Chicago.

Buen contragolpe quilmeño, a los 5m González avanzó decidido, y mandó centro, buen cabezazo de Lorea y Traverso desvió al corner en momento muy difícil. Lo ejecutó Batalla, remató Milozzi pero desviado.

Luego Chicago retrasó algo sus líneas defendiendo la mínima ventaja y usaba el contragolpe para atacar. Así era ahora Quilmes quien dominaba más el campo pero, al correr de los minutos se desesperaba.

CHICAGO 1 — QUILMES 0

NUEVA CHICAGO: Traverso; Cvitcovick, Abdala, Larramendi, Pereyra, Loyarte, Pedraza, Franceschini, Armani, Assan y Erba. AS: Sebastía. DT: Ferrero. SC: López, Romero, Vila y Pricodko.

QUILMES: Tocali; Milozzi, Lupo, Zárate, Gaspari, Recabarren, Lorea, Bianchini, Pavón, Batalla, Lacava Shell. AS: Palacios. DT: Yudica. ST: Baigorria, Pisaralli, Salinas y González.

Arbitro: H. Truffa.

Cancha: N. Chicago.

Otra vez Pedraza al ataque. Aquí frente a Bianchini, quien va al piso para frenarlo.

Atlanta Anda por el Buen Camino

Partido con ritmo. Mejor plantado Atlanta, con salida más clara y destacándose notoriamente el trabajo de sus tres volantes. Por su parte Bánfield desarticulado. Sin planes y con problemas en la marca. De esta manera el cotejo tuvo matices que le dio, precisamente, la mejor labor ofensiva del local que a los 23 minutos de la etapa inicial tuvo su premio con el gol de Villagra.

No logró la visita ordenar su juego y atacó con más desorden que precisión, teniendo algunas falencias defensivas que obligaron a prodigarse a Buttice convertido en figura de la cancha.

ATLANTA 2 — BANFIELD 1

ATLANTA: Clavijo; Bianculli, Pizzurica, Rafaelli, Tapia, Bianchi, Villagra, Astudillo, Landaburo, Milano y Damiano. AS: AS: Leone. DT: L. Manera. SC: Hrabina, Eliseche, Espada y Borges.

BANFIELD: Buttice; Segovia, Ramírez, Baltar, Pérez, Rodríguez, Leguizamón, Kohli, Jara, Wade y González. AS: Bressan. DT: Veira. SC: Celis, Peñaloza, Pascutti y Porce.

Arbitro: C. González. **Cancha:** Atlanta.

Gol en el primer tiempo: 23m Villagra (A).

Goles en el segundo tiempo: 9m. Jara (B); 20m. Landaburo (A).

Incidencias: 36m. S.T. expulsado Baltar (B) por agresión a Damiano (A).

ITALIANO 0 — ESPAÑOL 3

ITALIANO: Larari; Foressi, Samassa, Cejas, Redondo, Díaz, Valdivia, Alvarez, Cabrera, Castro y Heredia. AS: Gasparoni. DT: D'Accorso. SC: Herrera, D'Risio, Giordano y Seppaquercia.

ESPAÑOL: Fernández; Treseguet, Bernárdez, Gallegos, Bello Meza, Pérez, Rivero, Quiroga, Franzini, Corvo y Arbelo. AS: Catalano. DT: Iturrieta. SC: Barrera, Martínez, Ballejos y Loriente.

Arbitro: Borelli. **Cancha:** Platense.

Goles en el primer tiempo: 19m Cejas (I) en contra.

Gol en el segundo tiempo: 9 y 41m Franzoni (E.)

ARG. DE QUILMES 1 — EL PORVENIR 0

ARG. DE QUILMES: Moravec; Magallán, Benejú, Casanueva, Zielinsky, Barrera, Aimetta, Waczynsky, Marquez, Gutierrez, y Verón. AS: Dallovere. DT: O. Malbernat. SC: Feresin, Fernandez, Angola y Durso.

EL PORVENIR: C. López; R. Benítez, Benedetti, Cevallos, Baroli, R. Fernandez, O. Benítez, W. López, Vidal y Cáceres. AS: Soto. DT: Masalis. SC: Benet, Lagomarsino, Lalli y Pereiro.

Arbitro: Sinnot. **Cancha:** El Porvenir.

Gol en el primer tiempo: 38m Verón (AQ).

ARSENAL 1 — ALMAGRO 0

ARSENAL: D. Baglioni, Rodriguez, Bourgeois, Espinoza, R. Baglioni, J. Novoa Fernández, R. López, S. Novoa, Molnar y Ramírez. AS: Luque. DT: J. Elena. SC: E. López, D'Alegre, Caicedo y Urtazum.

ALMAGRO: J. Torres; Moulia, Berrios, Gizzi, V. Torres, Guntín, Sánchez, Poles, Figueroa, Varela y Catalán. AS: Vilas Boas. DT: O. Sosa. SC: Juarez, Escobar, Asad y Cardozo.

Arbitro: J. Rolando. **Cancha:** Arsenal.

Gol en el primer tiempo: 9m Molnar (Ars.).

Cambios: Caicedo por López (Ars.) y Cardozo por Poles (Al.).

Recaudación: $ 2.959.400.

V. DALMINE 1 — MORON 1

DALMINE: Bignone; Schaer, Carrica, Gallardo, Pintos, Bernabitti, Mazziotti, Letanú, Contte, Infrán y Portillo. AS: Rojo. DT: Leonardi. SC: Gutiérrez, Felipe, Fernández y Mazzola.

MORON: Peidró; Franchocci, Stagliano, Marucci, Galván, Semenewicz, Alvarez, Colombatti, Baldesarri, Ruiz y Romagnoli. AS: Russo. DT: Griguol. SC: Gómez, López, Tolosa y Ugarte.

Arbitro: Gandulfo. **Cancha:** Dálmine.

Gol en el primer tiempo: Al minuto Gallardo (VD).

Gol en el segundo tiempo: A los 2m Baldesarri (DM).

DEF. DE BELGRANO 1 — GIMNASIA 2

DEF. DE BELGRANO: Kadijevic; Ielamo, Montenegro, Imaz, Castellano, Giardullo, García, Oca, Lucero, Galbán y Más. AS: Lugano. DT: Spimetto. SC: Barrios, Fraga, Schiappacase y Cáceres.

Arbitro: J. Rolando. **Cancha:** Arsenal.

Gol en el primer tiempo: 9m Molnar (Ars.).

Cambios: Caicedo por López (Ars.) y Cardozo por Poles (Al.).

Recaudación: $ 2.959.400.

V. DALMINE 1 — MORON 1

DALMINE: Bignone; Schaer, Carrica, Gallardo, Pintos, Bernabitti, Mazziotti, Letanú, Contte, Infrán y Portillo. AS: Rojo. DT: Leonardi. SC: Gutiérrez, Felipe, Fernández y Mazzola.

MORON: Peidró; Franchocci, Stagliano, Marucci, Galván, Semenewicz, Alvarez, Colombatti, Baldesarri, Ruiz y Romagnoli. AS: Russo. DT: Griguol. SC: Gómez, López, Tolosa y Ugarte.

Arbitro: Gandulfo. **Cancha:** Dálmine.

Gol en el primer tiempo: Al minuto Gallardo (VD).

Gol en el segundo tiempo: A los 2m Baldesarri (DM).

DEF. DE BELGRANO 1 — GIMNASIA 2

DEF. DE BELGRANO: Kadijevic; Ielamo, Montenegro, Imaz, Castellano, Giardullo, García, Oca, Lucero, Galbán y Más. AS: Lugano. DT: Spimetto. SC: Barrios, Fraga, Schiappacase y Cáceres.

GIMNASIA: Mercury; Pérez, Verón, González, Pezzatti, Higuain, Rodríguez, Ribas, Domínguez, Cassinerio y J. Guillermo. AS: Alonso. DT: Janin. SC: Roma, Giachello, Hambide y Restelli.

Arbitro: Hay. **Cancha:** Defensores.

Goles en el primer tiempo: 23m Verón (G); 28m Domínguez (G); 39m Lucero (D).

Incidencias: 11m. S.T. expulsado Perez (G).

Cambios: Fraga y Barrios por Imaz y Montenegro (D), Restelli y Giachello por Rodríguez y Guillermo (G).

Recaudación: $ 13.044.000.

ESTUDIANTES 1 — TEMPERLEY 4

ESTUDIANTES: Georgetti; Fusani, Filipetti, Gerez, Mastromauro, Belloni, Gizzi, Fronciani, Cicarello, Cortez y Churruarín. AS: Manis. DT: R. Trigilli. SC: Charif, Paz, Lepore y Bustamante.

TEMPERLEY: Cassé; Campelo, Issa, Chacama, Almeida, Esquivel, Candedo, Carrera, Vázquez, Zinna y Cáneva. AS: Soria. DT: O. Capparelli. SC: Bustos, Romero, Villalba y Nogueira.

Arbitro: O. Schiavone. **Cancha:** Estudiantes.

Goles en el primer tiempo: 30m Zinna (T) y 33m Cortez (E).

Goles en el segundo tiempo: 11m y 30m. Cáneva (T) y 36m. Zinna (T).

Cambios: Lepore y Bustamante por Fronciani y Churruarín (E) y Romero y Nogueira por Carrara y Vazquez (T).

Recaudación: 8.043.807 pesos.

A. BROWN 0 — TIGRE 1

BROWN: Pistone; Genaro, Biain, Amorone, Podeley, Crespo, Landini, Rojas, Almada, Del Bono y Riboira. AS: Domínguez. DT: Díez. SC: Ortiz, Tobio, Fierro y Candeau.

TIGRE: García; Wolff, Piris, Urchevick, Márquez, Ros, Lemme, Pasini, Río, Paruzzo y Blanco. AS: Cáceres. DT: Rodríguez. SC: Mandaraz, Fiori, Cataldo y Aricó.

Arbitro: Torres. **Cancha:** Brown.

Gol en el segundo tiempo: A los 28m Fiori (T).

Cambios: Tobio por Crespo y Candeau por Rojas para (AB); Fiori por Pasini y Cataldo por Río para (T).

TALLERES 5 — ARMENIO 0

TALLERES: Balbiano; Laslo, Pereyra, Giménez, Lo Gatto, González, Saturno, Aguilar, Pinasco, De Angelis y Liendo. AS: Zitta. DT: Villamor. SC: Comiso, Filipetto, Balbuena y Herrera.

ARMENIO: Persechián; Navarro, Di Plácido, Comerci, Guillín, Meneghetti, Acuña, Leone, Avilés, Lanutti y Keurekián. AS: Polito. DT: Conigliaro. SC: Pagliola, Gardarián, Carrasco y Amorín.

Arbitro: Feola. **Cancha:** Talleres.

Gol en el primer tiempo: 6m Pinasco (T).

Goles en el segundo tiempo: 4, 7 y 9m Saturno (T); 38m Liendro (T).

Cambios: Gardarián y Amorín por Lanutti y Guillín (A); Balbuena y Herrera por Aguilar y De Angelis (T).

Incidencias: 2m ST: Expulsado Comerci (A).

Recaudación: $ 3.083.000.-

ASI ESTAN EN LA "B"

EQUIPOS	J.	G.	E.	P.	Gf.	Gc.	Pts.
CHICAGO	8	6	2	—	12	6	14
LOS ANDES	8	6	—	2	17	8	12
QUILMES	8	5	2	1	12	4	12
ESPAÑOL	8	4	2	2	10	8	10
GIMNASIA	8	3	3	2	8	8	9
ARSENAL	8	4	—	4	15	8	8
BANFIELD	8	2	4	2	12	10	8
ESTUDIANTES (BA)	8	2	4	2	12	11	8
MORON	8	2	4	2	10	9	8
ALMAGRO	8	3	2	3	9	10	8
ARG. QUILMES	8	3	2	3	9	10	8
ATLANTA	8	2	4	2	6	7	8
TIGRE	8	2	3	3	7	7	7
ALL BOYS	8	2	3	3	8	9	7
TEMPERLEY	8	2	3	3	11	13	7
DEFENSORES	8	3	1	4	11	14	7
ITALIANO	8	3	1	4	8	13	7
ALTE. BROWN	8	2	2	4	6	8	6
TALLERES	8	2	2	4	9	13	6
ARMENIO	8	2	2	4	7	15	6
EL PORVENIR	8	1	3	4	8	11	5
DALMINE	8	1	3	4	7	12	5

LA PROXIMA FECHA

Español-Defensores; Gimnasia-Atlanta; Banfield-Estudiantes; Temperley-Argentinos de Quilmes; El Porvenir-Dalmine; Morón-Alte. Brown; Tigre-Chicago; Quilmes-Arsenal; Almagro-Los Andes; All Boys-Talleres y Armenio-Italiano.

MUY POCO DE LOS MILLONARIOS

UN TIEMPO SALVO A PAVONI

Lo Siguió en Merecimientos el "Beto" Alonso

FILLOL: No dejó la gran imagen de otros cotejos. En el primer tiempo se mostró seguro, inclusive de alto y a pesar de lo resbaladizo del balón; en el complemento se "comió" tres golazos pero sorprendió la falta de reacción que tuvo en el segundo, cuando Brindisi anunció demasiado el toque de derecha.

SAPORITI: Jugó 32 minutos hasta que se lesionó. No se dejó desbordar por Perotti, pero tampoco le ganó fácil, generalmente lo paró tirándose a sus pies y sacando la pelota afuera o haciéndole foul. Se descontroló un poco la rudeza del juego.

PAVONI: Lo mejor de River en el primer tiempo. Cuando tiene compañeros cerca juega tranquilo y gana los anticipos con real noción de la distancia y el tiempo. Cuando puso el cuerpo ganó siempre. En el segundo tuvo una grave falla que costó el segundo gol y después no se ordenó más.

PASSARELLA: Con la potencia de siempre pero quedando descolocado ante algunos amagues de Maradona. No se proyectó al ataque casi nunca y recién sobre el final, cuando estuvo solo abajo ganó varios mano a mano a Morete y a algún otro delantero.

TARANTINI: El cambio constante de perfil en cada arranque de Escudero lo complicó, inclusive cuando se tiro por allí Brindisi. Se asentó un poco luego cuando River se adelantó. En el complemento se terminó de perder sin saber realmente dónde jugar.

LOPEZ: Gritó, ordenó, quiso mantener el equilibrio del equipo, puso su talento pero no terminó una bien y se lo notó temeroso para poner decididamente la pierna. Pareció poco recuperado.

MERLO: Había comenzado bien, quitando, pero fue muy inocente al cometer esa infracción y al dejarse influir por las frases de Brindisi.

ALONSO: Se notó que jugaba algo especial, puso piernas, luchó, corrió, hizo algunas de las suyas y al principio Ruggeri lo castigó duro, después le ganó todos los anticipos. Ese puesto de centrodelantero lo perjudicó.

PEDRO GONZALEZ: Salió como puntero puntero, la pelota le llegó poco, bajó unos metros y se perdió definitivamente.

KEMPES: Retrasado como volante izquierdo y a veces como volante defensivo bajando demasiado. Tuvo prodigalidad y buen toque de primera en el inicio, después demostró que aún le falta esa confianza y garra de antes.

COMMISSO: Gran despliegue por la punta izquierda, mordiendo y metiendo pero sin terminar de desbordar nunca.

RAMON DIAZ: Parecía que iba a arrollar y terminó perdiendo siempre con Córdoba; se "comió" un gol imposible cuando ya estaba el partido 3 a 0.

HECTOR LOPEZ: Con criterio para mandarse pero aportando muy poco en los cierres.

● LO MEJOR EL "DOS"

José Luis Pavoni, si tenemos en cuenta el desconcierto general en el que se hundió River, fue el hombre mas sereno y el que mejor se desempeñó, sobre todo en la primera etapa. El back centro de los millonarios quitó siempre a tiempo y trató de proyectarse al ataque cada vez que las condiciones se lo permitían. En la segunda etapa cometió un error garrafal entregándole la pelota a Perotti y de allí nació el segundo gol de Boca, pero si vemos el nivel de los demás, Pavoni es lo único que se puede rescatar de este pálido River.

Fillol contiene con seguridad un remate de Córdoba que se filtró entre las piernas de Brindisi, que junto con J. J. López solo miran.

LA BOCA VIVIO AYER

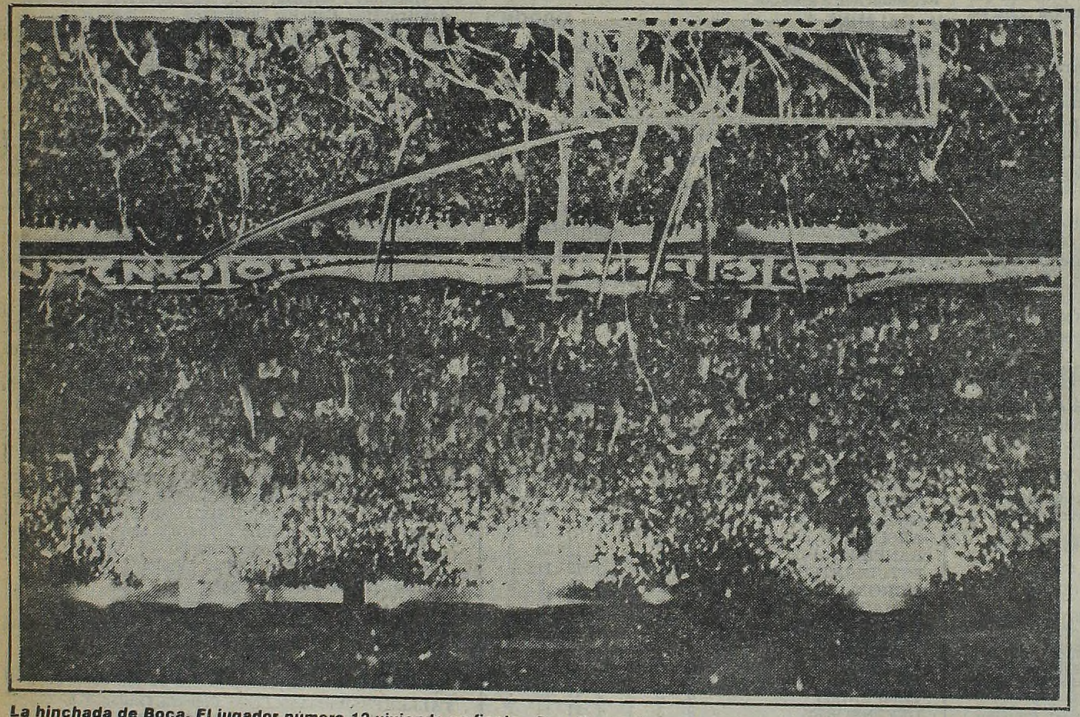

La hinchada de Boca. El jugador número 12 viviendo su fiesta. Despliegue de banderas, gritos y lluvia. Una noche como pocas...

Fue una Fiesta Total,

Si alguna vez alguien necesita encontrar un ejemplo de la palabra fiesta puede hablar tranquilamente de la que vivió ayer la hinchada de Boca.

Empezó a las 18.30 a cantar y no paró hasta las 24, por decir una hora, porque aún en alguna parte del país alguien debe estar festejando. "Trofeos de guerra" que hasta sirvieron como protección de la lluvia: papelitos, tres gallinas, justo tres, para recibir a River. Tres golazos, una actuación espectacular y excepcional, especialmente en el segundo tiempo.

Pero la mayor alegría, o la esencia de esa euforia se vivió en un recinto de pocos metros cuadrados. Allí, debajo de la tribuna, once gladiadores, con sus técnicos y dirigentes, encontraron algo muy parecido al paraíso. Llantos, lágrimas, gritos, abrazos, felicitaciones y en medio de todo ese mundo, enfundado en una toalla amarilla, el ídolo máximo. Ese que de pronto se le antojó, a los 10 minutos del segundo tiempo, decir: "Me voy a inventar una jugadita" y ¡Por Dios... lo que le salió! Si hasta algunos decían que ese gol no se podía contar, solo era posible verlo para saber cómo fue. Sí, claro, estamos hablando de Diego Armando Maradona, quien a pesar de no empujar la pelota al gol —lo hizo Brindisi, también con maestría— obligó a que la gente coreara su apellido como rebautizando el nombre del gol. Sin duda: el primero lo hizo "Maradisi" o "Brindona".

"Es que la pelota me fue quedando a la distancia justa como para llegar una milésima antes que los defensores de River" dijo el "nene". Y después, con un poco de congoja, agregó: **"Este triunfo se lo dedico a la hinchada de Argentinos Juniors, me sigan queriendo o no. La verdad, no importa, yo los quiero como antes".**

Y pedía permiso para escaparle a los micrófonos, a los cables, a los pedidos de autógrafos, pero tenía que seguir: **"En realidad me alegró el gesto que tuvo Pavoni, al pedirme la camiseta cuando terminó el partido y yo se la di como homenaje a su hombría, a su caballerosidad; jugó fuerte, como todos, pero realmente siempre fue de frente y se merece eso y mucho más. Por eso yo también quise tener la de él, que es un gran jugador".**

ESCUDERO: "MERECI LA EXPULSION"

Promediaba el primer tiempo. Ya Merlo se había ido a refrescar. Y aunque en cualquier momento "se notaba" que algún jugador local lo iba a acompañar, nadie podía vislumbrar que precisamente podía ser Osvaldo Salvador Escudero. Sin embargo, "por esas cosas del fútbol", ahora deberá visitar el Tribunal de Penas. Fue el primero en salir, con sus apenas 1,57 m y 58 kg "gambeteó" micrófonos, grabadores, hinchas y lapiceras. Lo alcanzamos y nos dejó su testimonio.

Estoy muy contento y triste a la vez. La gente de Boca merece toda esta gran satisfacción. La hinchada es sensacional.

"Me da mucha pena mi expulsión. Realmente no sé qué me pasó. Quizás estaba "muy metido" en el partido. Pero tengo que reconocer que reaccioné muy mal. Yo no soy de tomar ese tipo de actitudes. Todos saben que por mi estilo de juego recibo muchos golpes. Y eso que por mi físico siempre trato de no chocar. Pero tuve ese momento desgraciado. Espero, ya que no tengo mayores antecedentes, que la suspensión sea leve...

XENEIZES CON TODA LA FIBRA

Diego Maradona. El jugador que desniveló el clásico en favor de Boca. Una actuación descollante en el segundo tiempo y partido en casa...

MARADONA, EL DESNIVEL

Diego Creó, Brindisi Definió, el Resto Acompañó

RODRIGUEZ: Cuando le tocó intervenir, en las pocas veces que llegó River al área de Boca, respondió con seguridad. Sacó un cabezazo al arco de Passarella y en el segundo tiempo tapó muy bien a Jota Jota primero y a Ramón Díaz después.

PERNIA: Con la firmeza de siempre, aunque demasiado vehemente en alguna de sus intervenciones. No pudo mandarse mucho al ataque ya que debió custodiar a un Commisso solo voluntarioso, pero que no le permitía dejar su lateral. Al final se soltó un poco, pero sin pesar.

MOUZO: Uno de los baluartes de Boca en el complemento. Ganó todas las pelotas que fue a buscar y además apoyó siempre a sus compañeros.

RUGGERI: Perdió al principio con la marca de Alonso, debiendo recurrir al juego fuerte. Pero con el correr de los minutos le fue tomando la mano al volante de River hasta llegar a ganarle siempre. Una actuación aceptable.

CORDOBA: Clausuró su lateral, borrando a González primero y a Ramón Díaz después. Bien cuando se mandó al ataque y le dio a Maradona el tercer gol.

BENITEZ: En el complemento fue hombre clave en el medio. Ganó cuando quiso y aun sin sobresalir aportó toda su experiencia.

KRASOUSKY: Pasó inadvertido como en casi todos los partidos, pero su labor en la marca fue muy buena. En el medio y en el quite, primero él, sobre todo en el complemento.

MARADONA: el hombre de Boca y del clásico. Su talento sin duda definió el partido. Apareció en el segundo tiempo y terminó con River. Una de las mejores actuaciones en lo que va del año.

ESCUDERO: Hasta hacerse expulsar innecesariamente, aportó poco y nada. Le pegó a Tarantini desde atrás en el momento más caliente del partido y se ganó muy bien la roja.

BRINDISI: El ejecutor perfecto. Definió como los dioses en los dos primeros goles, dándole a Boca los primeros gritos de su euforia. Hizo poco en la creación pero recibió mucho.

PEROTTI: No fue el puntero de las grandes tardes, pero puso voluntad. Bien en el segundo gol, como aporte productivo para el equipo.

MORETE: Estuvo poco e hizo poco. Solo un par de corridas. Evidentemente aún no está en el estado ideal. Habrá que esperarlo.

● CUMPLIERON TODOS

En líneas generales, el trabajo individual de los hombres que dirige Silvio Marzolini fue aceptable. A pesar de que algunos jugadores no estuvieron en su mejor estado, lo que realizaron fue más que suficiente para vencer a un River "cansado" y sin orden.

Las pretenciones de Marzolini se cumplieron al pie de la letra y la hinchada boquense reconoció el trabajo realizado en la semana por el DT, despidiéndolo con una ovación al finalizar el clásico. Otro que se retiró muy aplaudido fue Hugo Omar Perotti, el cual sintió el esfuerzo de un partido muy duro y en los vestuarios comentó que el cambio se llevó a cabo porque había estado toda la semana con un problema estomacal y no había podido entrenar en forma completa. Boca se llevó los dos puntos del primer gran duelo del año, y ahora los millonarios deberán esforzarse para alcanzarlo en la tabla, ya que los xeneizes sacaron 5 puntos de ventaja sobre la banda. La revancha en Núñez va a ser una verdadera "guerra".

SU NOCHE INOLVIDABLE

• *Vestuario "Chico"*

Afuera seguía lloviendo pero nadie se quería ir; quien ya no gritaba porque la garganta se había acabado, miraba la fiesta y gozaba por dentro. También en el interior del vestuario la luz brillaba en los ojos de cada uno de los jugadores boquenses y quizá el único que quería esconderse era Diego, es que todos estaban encima de él: **"Sí, en realidad River nos sorprendió con su planteo; no creíamos que saliera al ataque y con Commisso de puntero izquierdo. En realidad, el partido fue muy fuerte y lo resbaladizo del piso lo hizo peor aún, pero en todo momento fuimos de frente".**

Y siguió contando los goles una y mil veces, elogió a Brindisi y todos los compañeros, habló bien de los de River. **"Sí, cada vez que enfrentaba a Passarella era consciente de que estaba frente a él; contra Daniel hay que hacer las cosas casi perfectas porque si no te gana siempre, es un jugadorazo".**

Y el público, estoico, afuera: en la puerta de los vestuarios, en la salida de la cancha, en la calle y bajo la lluvia. Ni las más grandes de las contingencias podía amedrentarlos ni a los de Boca ni a los de River. Cuando se largó el agua, exactamente a las 20.27, fue cuando más ganas pusieron en su cántico y las dos en un contrapunto que ya venía desde las 19, que creció cuando River se colocó en ventaja en el primer tiempo de reservas y que explotó en el momento que entraron los equipos a la cancha.

Si hasta la hinchada "xeneize" inauguró el "decorado de las banderas". Dibujó una "V" inmensa desde las puntas de la popular más alta con su vértice unido en el medio, en el corazón de la barra más fervorosa. Y justo bajo esa "V" de victoria dibujada con dos largas banderas, llegaron los tres goles. Quizá como premio al aliento del "N° 12". "Chau, River... Chau, River..." Fue un cántico que hasta sonó con algo de adultez; ya no era irónico ni eufórico, era casi un saludo cordial a un noble rival, más allá de las fuertes jugadas.

Ese "saludo" era la total convicción boquense de que ya no hacía falta más nada, fueron, de lejos, los mejores. Todo estaba dicho y solo cabía un simple pésame.

Boca había dejado de ser "primo" para convertirse en severo padre de River.

Primer gol de Boca. Perotti en el piso. Fillol sale a tapar la entrada de Diego. Rebota y Brindisi decreta la caída de River.

SAPORITI ANDA CON MALA PATA

Iban 32m. del primer tiempo, Saporiti se manda por el lateral derecho siendo derribado por Perotti. El marcador de punta queda tenido en el terreno y es sacado para su atención fuera de los límites del campo. De inmediato y luego de ser revisado, se ordena el cambio por Héctor López llevándose el marcador titular rumbo a los vestuarios.

Al término del encuentro y pese a que no fueron abiertas las puertas del camarín riverplatense, cuando Saporiti salió rumbo al micro con evidente dificultad para caminar, nos informaron que había sufrido una herida cortante de más de tres centímetros de largo en la rodilla derecha.

Sin duda el marcador de punta está pasando por una mala racha ya que durante un entrenamiento se había lastimado en la mano izquierda por lo que apareció portando un gran vendaje sobre la zona afectada.

En las próximas horas se sabrá a ciencia cierta si Saporiti deberá estar parado o podrá jugar los próximos compromisos de su equipo.

Mientras River se Debatía Contra sí Mism

Y BOCA TUVO LA MAGIA NECESARIA

Toda la página para el gol del Mago. Aquí cuando mata la pelota.

Ya está frente a Fillol. Amaga por primera vez frente al número uno.

Empieza en esos tres saltos salpicados de barro y agua que tratan de evitar el golpe que frene al fútbol y termina cuando las dos rodillas tocan el suelo y la Boca grita su gol. Su gol, el de Diego Maradona cuyo talento creador encuentra en el talento definidor de Brindisi la fórmula para que Boca gane el clásico. Para que Boca termine en 25 minutos con las dudas y contrapuntos de toda una semana. Cuando Diego se atrevió, cuando suelta los conejos que habían dormido en su galera y la zurda dibuja arabescos suficientes como para definir un partido, entonces el clásico encuentra dueño. Y River no sabe cómo contrarrestarlo. Porque no puede concretar en el segundo tiempo lo que con la ayuda de Boca había logrado en el primero: convertir al partido más esperado del año en un concierto de brusquedades y tarjetas de dos colores. Entonces, gana el que mejor juega al fútbol merced a sus individualidades. Porque esta vez fue Boca el que las hace pesar, ante la ausencia del Beto Alonso, demasiado solo jugando de punta de Passarella y de un Kempes que parece estar más luchando contra sus lesiones que jugando al fútbol. Y así gana el local. Dos de Brindisi, uno de Diego. Y la levantada de Benítez, Krasousky y Mouzo en el segundo tiempo, suficientes para plasmar la inobjetable victoria de un clásico que tuvo un tiempo solo, el de Maradona, el tiempo de Boca.

* * *

Sin caer en la abulia que caracteriza los primeros minutos de un cotejo de tanta trascendencia, el partido tuvo en su comienzo calor de clásico. Pero con fútbol ausente y demasiada pierna fuerte lo que lleva a Ithurralde a cometer algunos errores. Aunque, es verdad, no se equivoca en ninguna de las dos expulsiones. Merlo le pega intencionalmente a Brindisi en las mismas narices del árbitro. Escudero le aplicó un golpe de atrás sin violencia, pero descalificador a Tarantini en las mismas narices del juez de línea. La roja, a esta altura de las cosas, fue necesaria. El primer tiempo transcurre con un Boca llegando un poco más, pero con escasa claridad y un River que quiere utilizar un contragolpe para el que no tiene hombres (Kempes cumple la función del expulsado Merlo, González no puede con él mismo y Comisso se tira muy atrás) y que llega solo por un cabezazo de Passarella que encuentra las manos de Rodríguez en el camino para evitar el grito de gol. Boca había tenido sus oportunidades pero Fillol siempre Fillol para salvar y hacerse grande.

* * *

Y cambia el partido. Aparece Maradona. Define Brindisi. Empieza a vivir Boca. La apilada de los 10 minutos, rebote en Fillol y Brindisi que la manda adentro. Perotti escapa ante una mala entrega de Pavoni, otra vez Miguel para ponerla lejos de Fillol y otra vez el grito. Boca es el claro, neto dominador del partido, ante un River que ahora recurre a Ramón Díaz, un hombre apto para un contraataque que ya no sirve y que manda a Alonso a jugar en la mitad a crear, ahora que el partido está dos a cero abajo y que todo sirve de poco y nada. La tercera estocada está en la zurda del que definió el partido en favor del local. Maradona baja con exactitud un centro que viene precedido de una gran jugada de Córdoba. Se hamaca ante un Fillol desesperado que queda en el camino y después la pone donde él quiere para provocar el tercer grito, el delirio de la "Bombonera". Ithurralde podría ya ponerle punto final al partido. Porque además, River se pierde dos goles increíbles en los pies de "Jota Jota" primero y Ramón Díaz después y porque Boca se dedica a contraatacar pudiendo aumentar la diferencia de no ser por las innumerables veces que sus delanteros quedaron enganchados en la trampa del off side, último manotazo que le quedaba a River para evitar el hundimiento total, la humillación. El grito enloquecedor inaugura el final, el comienzo de otra historia. Se va Diego sobre su zurda creadora. Se va Miguel con su talento definidor. Se va Boca, coreando la victoria...

BOCA 3

Rodríguez; Pernía, Ruggeri, Mouzo y Córdoba; Benítez, Krasowski y Maradona; Escudero, Brindisi y Perotti (28 m. ST. Morete) DT: Marzolini.

RIVER 0

Fillol; Saporiti (34m. PT. Héctor López); Pavoni, Passarella y Tarantini; López, Merlo y Alonso; González (15m. ST. Ramón Díaz) Kempes y Commisso. DT: Labruna

Goles en el segundo tiempo: 10m. y 16 m. Brindisi (B), y 24m. Maradona (B).

Incidencias: 15m. PT. expulsado por aplicar un golpe de puño, Merlo (R) y 23 m. Escudero (B) por pegar un puntapié sin pelota.

Arbitro: Arturo Andrés Ithurralde (Regular).

Fillol ya quedó en el cam

Tarantini es el último obs

ADEMAS, UN SUPER-EMBARGO

'SALDREMOS ADELANTE'

Allí está en un costado con aparente calma. Por naturaleza no es muy expresivo. Cuando es visualizado, no solo sus compañeros de comisión directiva lo abrazan, también la mayoría de los jugadores. Pero más allá de las alternativas de juego, los goles y la recaudación, "hay algo" en su rostro que traduce cierta preocupación. Es que Martín Benito Noel está jugando "otro partido". Nada menos que un embargo de 225 mil dólares.

Y que traducidos a nuestros pesos y para ser más claros se desglosan así: Para el Banco Interamericano de Desarrollo, 200 millones. Para "acreedores varios", 379 millones y otros dos de 50 millones. (Aún no se conoce la identidad de los embargantes). Además, recordamos que el día jueves debió soportar el de 24 millones que corresponde a Seguros Libertad. Es decir que entre los dos días "se levantaron", 703 millones de pesos de las alforjas "xeneizes".

De todo este suceso el presidente Noel nos expresó:

—Por supuesto que estoy muy dolorido, pero no me preocupa mucho, porque ya están tomadas todas las previsiones. De ninguna manera esperaba que ejecuten al club. Especialmente los que se tratan de ex directivos. Todo se va a solucionar y quedarán al descubierto los que se decían boquenses.

Por ahí, algunos "allegados" recordaron el nombre de Luis María Bortnik, ex secretario de la Institución. De muchas frases irreproducibles, rescatamos algunas palabras "indigno de un boquense"...

...no, Maradona Sacó Conejos de su Galera

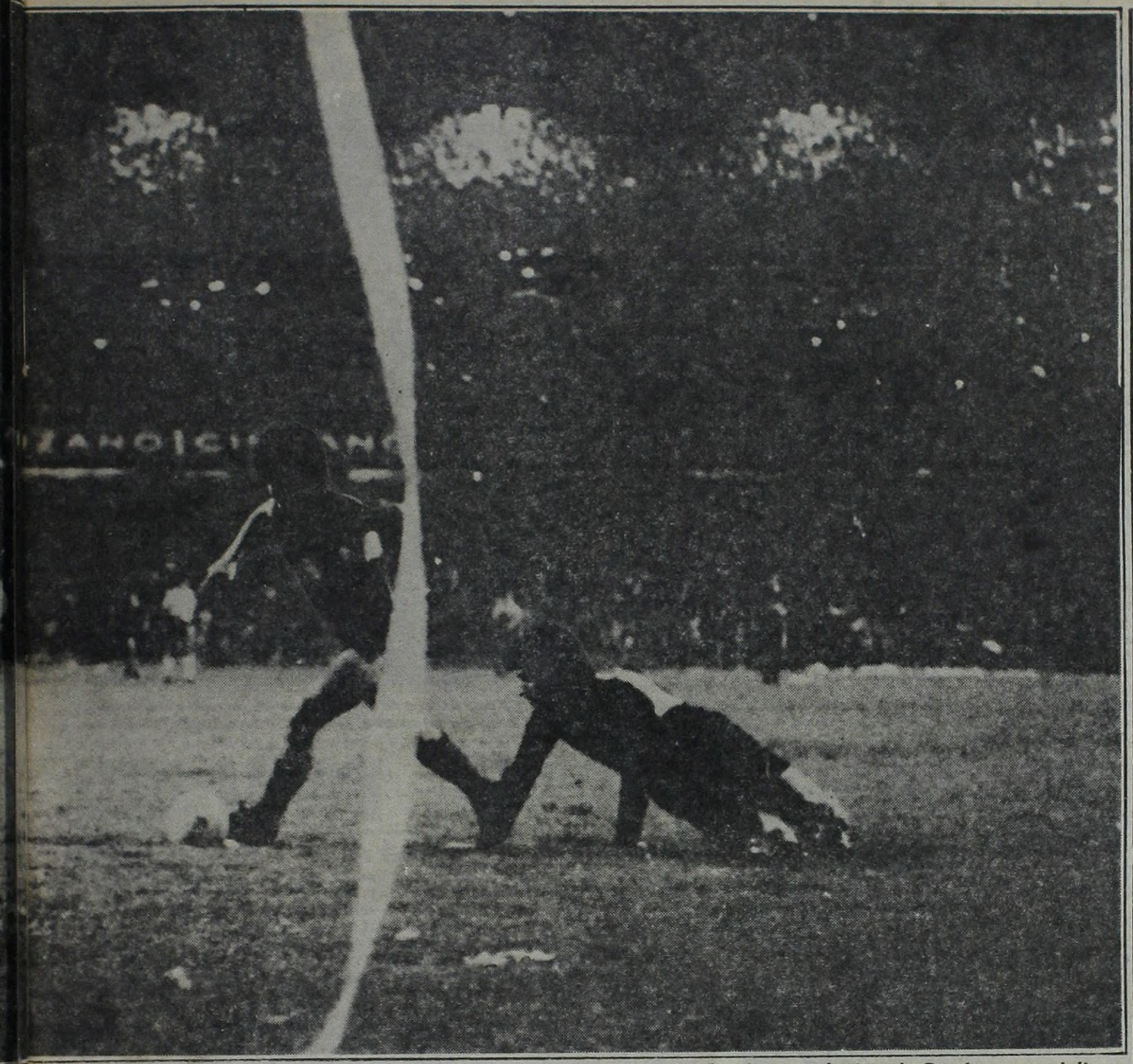

...mino mirando con desesperación. Diego tiene la zurda presta y va hacia el arco mientras la Bombonera palpita...

...stáculo. Diego piensa la definición.

LOS PESOS
Una Recaudación que es Histórica

También fue una super recaudación. No era para menos. Ya se sabía que en pocas horas el público agotó las entradas para ver esta nueva edición de Boca - River y por lo tanto, se sabía también que los tesoreros de ambos clubes esbozarían una amplia sonrisa. Y así ocurrió. Anoche la recaudación total ascendió a 2.024.513.000 de los nuevos lo que traducido a pesos caducos hace algo más de 200 mil palos y a dólares 700.000 "largos".

No en vano este clásico con las presencias de figuras en ambos equipos había despertado tanto interés. La gente respondió. Además aguantó heroicamente la lluvia que durante todo el partido cayó sobre la Bombonera sin descanso. Pero ya era demasiado tarde para que el agua pudiera hacer fracasar un espectáculo de esta naturaleza. El jugador número 12, se mojó con felicidad. El de River con tristeza. Pero esta historia no termina aquí. Habrá otros Boca - River. Otros resultados.

Ya es gol de Boca. Gol de Diego. La obra de arte, hecha.

Los Guantes del "Pato"

Los guantes de Fillol tuvieron una rara historia anoche. "El Pato" apareció en la cancha con unos llamativos guantes amarillos y verdes, y durante todo el primer tiempo anduvo bien conteniendo algunas difíciles pelotas. En el segundo período se colocó una casaca bordó, seguramente la anterior estaba muy mojada y también cambió la protección de sus manos, esta vez fue de color marrón oscuro y blanco. Con esos guantes no agarró una, le hicieron los tres goles, después sorpresivamente lo vimos con los del principio, con los amarillos y verdes y no le convirtieron ningún gol más. ¿Cómo no van a creer en las cábalas después?

* * *

CAMBIO DE CAMISETAS: Siguiendo con la indumentaria, ayer solo hubo dos cambios de camisetas. En el momento en que Ithurralde indicó la finalización del partido, todos los jugadores de River enfilaron para la boca del túnel sin saludar, solamente Kempes se quedó y lo fue a buscar a Brindisi para solicitarle su camiseta. Por supuesto Miguel aceptó hizo la recíproca. Y después, también José Luis Pavoni se volvió para buscarlo a Maradona y, tras rescatarlo entre la nube de fotógrafos, logró intercambiar su casaca.

* * *

EL APURADO DEBUT DE MORETE: A los 34 minutos del segundo tiempo Marzolini ordenó: "Morete por Perotti" y entonces el "Puma" no aguantó y antes de que el puntero izquierdo saliera de la cancha se mandó adentro y tuvo un debut frustrado. Ithurralde le saltó "Vuélvase y espere", tras unos segundos, dijo: "Ahora si Morete" y el centrodelantero debutó oficialmente con la casaca de Boca y justo frente al equipo de sus orígenes futbolísticos.

* * *

FILLOL JUNTANDO PAPELITOS: Cuando Maradona le muestra la pelota, le amaga a Tarantini y convierte el tercer gol, y mientras todos festejan, Fillol se resigna a sacar una serpentina caída en el medio de su área. Como para que los de Boca digan: "Diego lo dejó juntando papelitos".

* * *

NUNCA VISTO: Un señor ubicado en el palco 32 del segundo piso del estadio de Boca, ayer concurrió a ver el partido con un televisor bajo el brazo. Sí, no lea dos veces. ¡Con un t - e - l - e - v - i - s - o - r a la cancha! Así pudo sacarse todas las dudas observando las repeticiones y además también se sacó las ganas de ver dos veces los "regalitos" que dejaron Brindisi y Maradona.

* * *

BRINDISI SALUDO DURANTE EL PARTIDO: Fue tal el amor que despertó Brindisi en la parcialidad boquense que cuando faltaban 2 minutos para el final y se acercó a un ángulo de la cancha para ejecutar un corner, el público lo aplaudió de tal forma que debió levantar la mano agradeciendo y de paso para que se callaran un poco.

BRONCA CUANDO RIVER FUE AL MICRO

MOSTAZA SALIO ESCUPIENDO

Tuvo Serios Problemas con una Mujer. Labruna, en su Defensa; Kempes y Passarella, Mediadores

Es muy lindo disfrutar las mieles del triunfo. Es hermoso poder festejar un triunfo. Pero también es muy importante saber estar templado para absorber los sinsabores de las derrotas.

Lo ocurrido a la salida de los jugadores de River se encuadra dentro de las cosas incomprensibles máxime cuando el actor principal es un hombre de extensa trayectoria. Se lo conoce a lo largo de la misma por ser temperamental, de esos jugadores que se brindan por entero en el rectángulo verde. Por eso no se le puede permitir que desconozca que la cancha de Boca, para River, siempre es un reducto difícil y las "cargadas" están a la orden del día.

El primer gesto antipático lo tuvieron los responsables de la conducción del plantel al no permitir el ingreso de los periodistas a los vestuarios aunque sí la de los "amigos", allegados y afines (a lo que ya estamos acostumbrados). Pero eso pasó a segundo plano cuando Merlo salivó a una mujer. Vayamos cronológicamente narrando como fueron los hechos.

● "OTRA VEZ SERA"

Reinaldo Merlo, enfundado en un conjunto deportivo de color subido, apareció por la puerta de salida para encaminarse al micro. Una señora, que se encontraba en el lugar envuelta en una bandera con los colores boquenses de nombre María Isabel, prácticamente en la cara le espetó por tres veces consecutivas: "Otra vez será". Esto enardeció al rubio volante quien como respuesta la salivó, mostrando no solo falta de tacto sino también una gran dosis de mala educación.

Lo narrado produjo un amontonamiento donde menudearon los empujones entre quienes querían defender a María Isabel y quienes buscaban liberar el paso para que el jugador pudiera llegar al micro.

Labruna, que venía detrás de Merlo, tomó partido en favor de éste y cambió duras palabras con varias personas. De inmediato se vio a Merlo arrojar un golpe de puño a la mencionada dama que lo seguía acosando con "no te da vergüenza escupir a una mujer". La señora, cuando vislumbró el ataque corporal, le arrojó a Reinaldo un puntapié debajo del vientre, que si bien no dio en el blanco, complicó aún más el panorama porque el forcejeo se hizo mayor.

● MANTENER EL EQUILIBRIO

En esos instantes intervino la policía intentando llevarse detenida a la nombrada, cosa que finalmente no se concretó.

La intervención de Kempes, uno de los últimos en retirarse por haber cumplido el control antidóping, y también Passarella donde se encontraba discutiendo Labruna (a muy pocos pasos del tumulto mayor) permitió que Labruna dejara de discutir en forma por demás acalorada y así todos, en contados segundos pudieron zafarse del lamentable incidente y perderse rumbo al micro.

Esto no puede ni debe repetirse. Los jugadores tienen que ser conscientes que así como ganan fortunas por jugar al fútbol, están obligados a mantener el equilibrio suficiente para sortear hechos como el narrado.

Comienza la negra noche de Merlo. Expulsado, va rumbo al vestuario. Luego, a la salida del estadio, protagonizó un episodio lamentable.

A JUJUY, POR MAS DOLARES

Con destino a Jujuy, donde mañana jugará un partido amistoso con la presencia de su astro Diego Maradona, partió este mediodía el primer equipo de Boca. Algo "dormidos" aún los jugadores debido al cotejo que ayer le ganaron a River, se prestaron en el Aeroparque Metropolitano a la requisitoria de los muchos fanáticos que enseguida rodearon a sus ídolos solicitándoles autógrafos. Boca regresará mañana por la noche inmediatamente después del partido amistoso, por el cual recibirá la bonita suma de 150 mil dólares.

● GORDA DE A PIE

Sobre llovido mojado, como reza el dicho popular. Eso pudo haber expresado la "gorda Matosas" anoche. La encontramos cuando ya no quedaba nadie en las cercanías de la cancha, bajo un paraguas y hablando con unos policías que estaban dentro de un patrullero.

Así, la gorda, inclinada sobre la ventanilla del coche vociferaba: **"No puede ser, no lo encuentro por ningún lado. Mi coche estaba estacionado en la otra cuadra y cuando lo fuí a buscar no estaba más. Me lo tienen que haber hecho pedazos éstos..."**

● LAS GALLINAS

Cuando los "millonarios" entraron a la cancha, tres gallinas blancas volaron (las tiraron) desde la tribuna baja. Enseguida éstas se convirtieron en juguete de los chicos.

Brindisi y Benítez leen CRONICA antes de partir hacia Jujuy. Boca apenas pudo descansar. Juega mañana.

PERNIA, ENOJADO

'Tarantini me Botoneó Ante Toda la Gente'

—Estoy muy enojado con Tarantini, por las señas que me hizo cuando estaba en el suelo, tratando de dejarme en evidencia delante de la hinchada. El, con gestos, quería hacerme levantar, después de haber chocado los dos. Lo conozco porque fuimos compañeros. Siempre lo tuve por un gran tipo que se las jugaba en todas, que iba de frente, que no arrugaba. Esto de hoy me hace cambiar de opinión. De ahora en más lo tengo conceptuado de una forma muy distinta. No puedo permitir que haga eso, que me botonee ante toda la gente. Sobre todo después de haberme pegado como lo hizo. Miren los tapones. Y esto no lo hago nunca. Pero Tarantini merece que yo le diga la verdad a la gente...

El "Tano" Pernía, enojado, molesto, sorprendido, por todo lo que había sucedido en el partido, trataba de responder al gesto del "Conejo" Tarantini, que después del choque le pedía con gestos ampulosos que se levantara...

—Ya nos vamos a encontrar de nuevo, y voy a tener oportunidad de decirle lo mal que estuvo. En lo que respecta a este partido, sabía que el que hacía el primer gol, ganaba. Le tenía confianza al equipo. A tal punto que en la concentración uno de los muchachos dijo que ganábamos 5 a 1. Le saltamos todos. "¿Cómo 5 a 1? ¡5 a 0!, querrás decir...". Esa fue la respuesta general. Y eso indica la gran confianza que había...

El "Tano" seguía explicando, mientras el vestuario se llenaba de abrazos, de felicitaciones, de euforia y locura general, por la resonante victoria.

—Este equipo está muy bien equilibrado. Por eso gana. Porque tiene dos fenómenos como Diego y Miguel. Dos tipos sensacionales, a quienes conocí muy bien ahora. Realmente, estoy agradecido de que hayan venido a Boca. Me permitieron compartir con ellos esta alegría, y la gran alegría de reconocerlos como excelentes personas.

Alguien le preguntó sobre River. El "Tano" miró de reojo, sonrió...

—Nunca hablo de los rivales. Pero me sorprendió el planteo. Cuando escuché que jugaba Comisso, me dí cuenta de que no venían a atacar. Entonces dije, "ganamos". ¿Con todos los jugadores que tiene, Labruna planteó el partido así? Está bien. Cada uno sabe lo que hace. Yo creo que River, afortunadamente para nosotros, se equivocó...

SE FUE CON LA CABEZA REMENDADA

DEMARO: CORTADURA POR UN MONEDAZO

La enorme desazón que le produjo a la parcialidad de Racing el punto que resignaron frente a Argentinos Jrs. se vio reflejada en la actitud que asumieron los más enfervorizados contra el árbitro Juan Carlos Demaro.

Hasta los 28 minutos de la segunda etapa todo se desarrollaba dentro de los carriles normales, pero en ese instante el juez castiga con la pena máxima a la "Academia", que Bordón se encarga de traducir en gol.

A partir de allí se "armó la bronca", y el centro de la misma fue el juez. Pero hasta faltando escasos dos minutos la "cosa" no pasaba de meros insultos y algunas amenazas cuando Demaro se acercaba a la cabecero que da espaldas a la calle Alsina. Pero a los 43 minutos cuando Racing apretaba, la defensa visitante debió forzar un corner sobre ese sector. En el momento en que el juez iba a ocupar su lugar sobre ese sector una "lluvia" de monedas cayó sobre su humanidad.

En un primer momento pareció que ninguna había "dado en el blanco", situación que quedó totalmente desvirtuada cuando finalizó el partido.

En la puerta misma del túnel, Demaro fue asistido por el médico de Argentinos, Raúl Madero, quien se ofreció a efectuarle la primera curación, pues presentaba una herida cortante en el cuero cabelludo a escasos centímetros de su oreja derecha.

Según algunos trascendidos el árbitro elevaría un informe que sin duda complicaría a la entidad local.

Ahí no paró todo. Antes de ingresar a su camarín, los jueces deben pasar por un pasillo que da a un hall donde hay un buffet.

Varios hinchas de la "Academia" que se encontraban en ese lugar volvieron a atacar de palabra al vapuleado juez. Por suerte la mesura de muchos logró calmar a los más exaltados.

Este tipo de reacciones en contra de los árbitros —aunque la mayoría de las veces no se llega a la agresión física— suele suceder con bastante asiduidad en los partidos en que interviene el equipo de Avellaneda.

● ALEGRIA Y DESPEDIDA

En el vestuario de los "bichos colorados" el empate había dejado conformes a la mayoría, aunque los más optimistas comentaban que con un poquito más de suerte se podrían haber llevado para La Paternal los dos puntos.

Dentro de ese clima había alguien que se "corrió" hasta el estadio racinguista para felicitar y desearles suerte a los muchachos de Argentinos; era el ex director técnico del equipo, Miguel Angel López, quien hoy asumió oficialmente la conducción técnica de Independiente.

Uno por uno los jugadores le fueron estrechando la mano al "zurdo" y augurándole la mejor de las suertes. Inmediatamente después se retiró del estadio.

RACING SE COMPLICO SOLO

Tenía Todo a Favor Hasta que se Cansó Berta y Apareció Magallanes

La falta de definición de sus delanteros y el bajón físico que sufrió promediando la segunda etapa el que hasta ese momento había sido su mejor jugador, José Berta, le impidieron a Racing alzarse con la victoria frente a Argentinos juniors.

Desde el inicio la "academia" salió a "comerse crudos" a los "bichos", fue así como en un lapso no mayor de 7 minutos creó tres situaciones netas de gol.

Pero inexplicablemente luego de la apertura del marcador por intermedio de Roldán y de la expulsión de Morel, frena su ambición ofensiva, otorgándole a la visita el respiro que necesitaba.

Sin embargo Racing seguía siendo el dueño de las acciones, fundamentando su tarea en la presencia física y anímica que aportaba Berta y la movilidad e incansable trajinar del pibe Godoy. Pero para desgracia suya no contaban con el acople necesario de sus hombres de punta, pues Villarruel no podía dominar la pelota con comodidad y porque tanto Roldán como Calderón carecían de la profundidad necesaria.

Lo de Argentinos era simple. Juntar gente en el fondo de su defensa, y partir en contragolpes veloces vía pelotazo de Mario Zanabria para Rubén Pérez y fundamentalmente Magallanes, quien poco a poco se constituiría en la mejor figura de la cancha. Este mismo jugador-sería el encargado de poner las cosas uno a uno.

Una y otra vez intentaban llegar hasta las últimas líneas de los "bichitos", pero invariablemente chocaban con la solvencia del ex boquense Bordón y los despejes aunque poco "elegantes" de Beaulie, que con esos pocos argumentos le complicaban "la vida" a un rival carente de ideas ofensivas.

Una de las tantas subidas del "japonés" Pérez culmina con el cabezazo de éste y el ansiado tanto de la desigualdad.

Poco le duró la alegría al local, pues Bordón mediante la ejecución de un tiro penal volvió a poner las cosas como al principio.

RACING 2

.Vivalda; Olarticoechea, Van Tuyne, Leroyer y O.Pérez; Godoy, Berta y Carrasco; Calderón, Villarruel y Roldán (25 m. ST Giachello). DT. Pastoriza.

ARGENTINOS 2

Alles; Lucero, Beaulie, Bordón y Olarán; García, Zanabria y Zuttion (10m. ST. Espíndola) Magallanes, R. Pérez y Morel. DT. Tardivo.

Gol en el primer tiempo: 9 minutos, Roldán (R).

Goles en el segundo tiempo: 19 m. Magallanes (A); 24 m. O.Pérez (R) y 28 m. Bordón (A) de tiro penal.

Expulsado en el primer tiempo: 10 m. Morel (A) por exceso verbal

Arbitro: Demaro (bien).

Recaudación: 48.603.000.

25 minutos del segundo. Vino la pelota sobre el área. Rebota en Beaulieu y le queda para el cabezazo del Japonés. El "3" de Racing la frentea hacia abajo, y segundo de Racing. Lo festeja así.

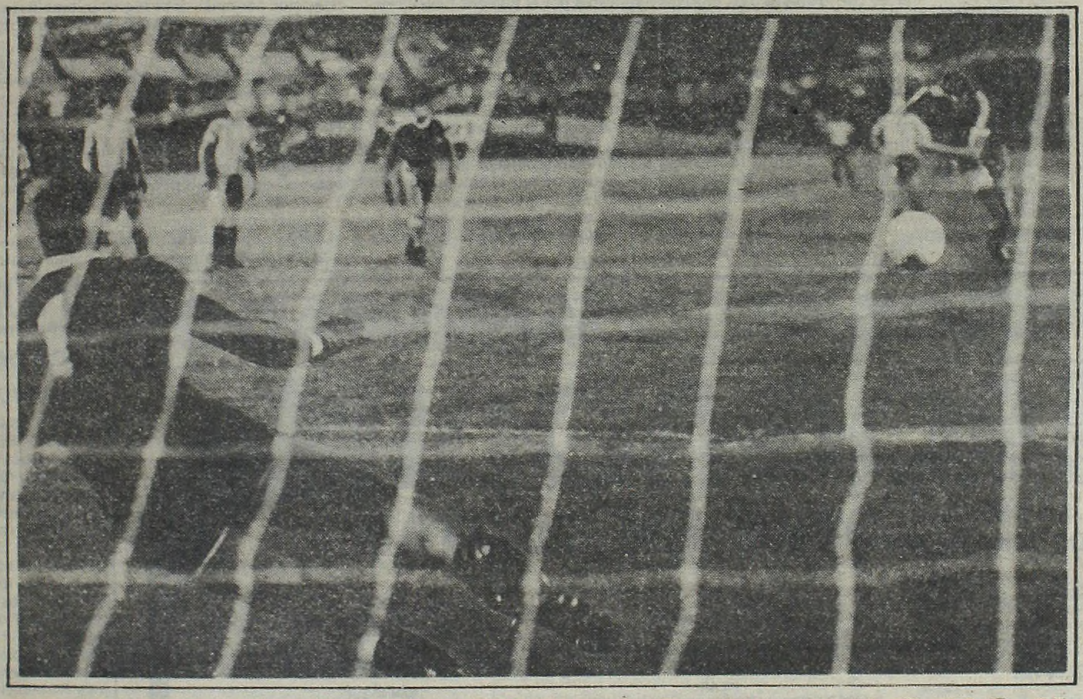

27 minutos del segundo. Racing en el ataque. Todo es de los locales, que presionan y aprietan. Va ganando el local. Y llega esta jugada muy discutida. El Japonés Pérez, lo traba a Espíndola. Demaro otorga el penal que ejecuta Bordón. Vivalda se tira a la izquierda. La pelota va a la derecha. 2 a 2...

EL SOBRESALIENTE

Pedro Remigio Magallanes, fue sin duda la figura de la cancha. Desde los primeros minutos acaudilló a su equipo que se mostraba un tanto desorientado ante el desborde rival, serenando a sus compañeros, organizando los contraataques con fuerza y vigor sin claudicar No bajó los brazos en ningún momento. Por el contrario, con gran coraje encaró la ofensiva de los "bichos", desorientando a sus adversarios que hasta ese momento actuaban "agrandados". Tanto esfuerzo tuvo su premio cuando al promediar el segundo tiempo, al pelear una pelota de alto logra conectar un soberbio cabezazo, dejando clavado a Vivalda. Su control y dominio pudo observarse cuando no respondió al codazo del "japones" Pérez, que le produjo una abundante hemorragia nasal.

REELECCION

Con relación a la posible reelección de Consoli, él mismo se encargó de aclarar el tema. En reunión de Asamblea y con la participación de Personas Jurídicas se resolvió la modificación de los estatutos del club, aprobando la moción presentada que decía: **"Que el presidente en ejercicio puede presentarse nuevamente a elecciones y en el caso de triunfar, continuar con la presidencia por un nuevo período de tres años".** Las elecciones de Argentinos Juniors serán dentro de tres meses.

COMO DIJIMOS, FIRMO EL "TOTO"

Se confirmó el anticipo de CRONICA: Juan Carlos Lorenzo llegó a un acuerdo con los dirigentes de Argentinos Juniors y mañana a las 10, en el Campó Deportivo Las Malvinas será presentado al plantel del club de La Paternal.

En efecto, y tras el alejamiento de Miguel Angel López, contratado como director técnico de Independiente, algunos jugadores de Argentinos Juniors en especial Salinas, Mario Zanabria, Osvaldo Santos y Miguel Bordón, ex hombres del "Toto" en Boca, "asesoraron" a los dirigentes para que guiaran sus intenciones hacia la obtención de servicios del polémico entrenador, que actualmente se encontraba sin trabajo en su profesión, no así en la de periodista (?), conchabado por una emisora de televisión.

Los directivos del club de La Paternal, se pusieron entonces en contacto con Lorenzo, y luego de una prolongada conversación, y después de asegurarle, que tendrá todas las facilidades para realizar un trabajo de largo aliento, finalmente el "Toto" dio su consentimiento para hacerse cargo del plantel superior de los "bichitos colorados".

Ahora, Lorenzo tratará de conseguir con Argentinos algo similar a lo logrado en su momento con Unión de Santa Fe, cuando recién ascendido de la divisional "B" realizó una de sus mejores campañas dentro de los torneos superiores de AFA. En la mañana de hoy, se convalidó lo actuado por Consoli y se trató la faz monetaria.

LO MEJOR: "ROJOS" Y HURACAN

Se Completa la Fecha con Seis Partidos "Desteñidos"

AQUI ESTAN, ESTOS SON

SARMIENTO-SAN LORENZO

(PRODE N° 1)

SARMIENTO: O. López; Lamolla, Peremateu, Bachino, Polo, Agüero, Cordero, Maletti, C. López, Iglesias y Gareca. DT: Perfumo.

SAN LORENZO: Mendoza; Barreras, O. Ruiz, Capurro, Schamberger, Collavini, Suñé, Larrosa, Delgado, Rizzi y Cevallos. DT: Cocco.

Arbitro: Ducatelli.

Cancha: Sarmiento.

PLATENSE-NEWELL'S

(PRODE N° 2)

PLATENSE: Biasutto; Cortés, Viscovich, Ginani, Correa, Picerni, Magalahes, Grimoldi, Bóveda, Oviedo y Scotta. DT: Cap.

NEWELL'S: Sánchez; Azzolini, Simón, Killer, Silva, Acosta, Bullery, Alfaro, Ramos, Yazalde y Barrera. DT: Montes.

Arbitro: Marsiglia.

Cancha: Platense.

HURACAN-INDEPENDIENTE

(PRODE N° 3)

HURACAN: Pogany; Juárez, C. Díaz, Galván, Ojeda, Gallardo, Marangoni, Gutiérrez, García, Candedo, Morresi o Centurión. DT: Celoria (interino).

INDEPENDIENTE: Fossati; Olguín, Villaverde, Pellegrini, Klausen, Kiese, Fren, Petti, Alzamendi, Brailovsky y Barberón. DT: López.

Arbitro: Busca.

Cancha: Huracán.

TALLERES-VELEZ

(Hoy 18.30)

(PRODE N° 5)

TALLERES: Baley; Carabelli, Galván, Cucciufo, Ocaño, Ludueña, Oviedo, Valencia, Mosquera, Bravo y Hoyos. DT: Rodríguez.

VELEZ: Landaburu; H. López, Piazza, Jorge, Bujedo, Cabrera, Larraquy, Ischia, Castro, Lanao y Sanabria. DT: Volken.

Arbitro: Cardillo.

Cancha: Chateau Carreras.

CENTRAL-ESTUDIANTES

(PRODE N° 7)

CENTRAL: Carnevali; Ghielmetti, Craiyacich, Bauzá, García, Cornaglia, Sperandío, Palma, Coscia, Marchetti y Maladot o Teglia. DT: Zoff.

ESTUDIANTES: Vidallé; Camino, Brown, Gette, Herrera, Coudannes o Mancinelli, Russo, Hernández, Gottardi, Trama y Gurrieri. DT: Pachamé.

Arbitró: Bava.

Cancha: Central.

FERRO-COLON

(PRODE N° 8)

FERRO: Barisio; M. Gómez, Cuper, Rocchia, Garré, C. Arregui, Saccardi, Cañete, Crocco, Jiménez y Juárez. DT: Griguol.

COLON: Piccard; Rebbotaro, Huens, Binello, Alonso, Mercado, Aráoz, Cariaga, Favret, Casaccio y Comas. DT: Iglesias.

Arbitro: Romero.

Cancha: Ferro.

UNION-INSTITUTO

(PRODE N° 9)

UNION: Pumpido; Regenhardt, Alberto, Cárdenas, Bottániz, Sánchez, Artico, Lattuada, Stehlik, Luque y Mendoza. DT: Cavagnaro.

INSTITUTO: Munutti; Coraglio u Oropel, Olmedo, Nieto, O. Sánchez, Meza, Heredia, R. Rodríguez, Chaparro y M. Rodríguez. DT: Basile.

Arbitro: Loustau.

Cancha: Unión.

Con la disputa de seis partidos, que comenzarán a partir de las 16, se completará mañana la décima fecha del Campeonato de Primera división de fútbol.

Habrá un clásico, Huracán - Independiente, desteñido, pero clásico al fin ya que los mismos representan a dos grandes instituciones de nuestro fútbol.

La tabla de posiciones indica que están "antecola" y por tal motivo pensamos que ninguno de los dos se saca ventaja. Ganaron 2, empataron 1 y perdieron nada menos que 6 partidos. Solamente, Independiente supera a Huracán en el "gol average", pero esto es mejor olvidarlo.

Tanto el "globito" como los "rojos" vienen de caer sin atenuantes frente a Newell's y Boca respectivamente. Los dos contrastes motivaron el alejamiento de sus técnicos. Tanto "Pipo" Rossi como el "Gitano" Juárez tuvieron que alejarse de ambos equipos. Pensamos que el conjunto de Avellaneda tiene mejores valores individuales, que a la hora de la verdad pueden desequilibrar, pero también puede ser que no funcionen y entonces sí, el "globo" puede comenzar a inflarse y tomar el vuelo triunfal. Pero los dos son "perdedores" y cualquier cosa puede salir de este petit clásico.

● **FERRO-COLON**

Los "verdes" de Caballito están agrandados y con justa razón. Segundos, ahí nomás de los boquenses. ¡Qué tal! Ya no se puede pensar en la suerte de Ferro, indiscutiblemente, está bien estructurado, de atrás hacia adelante. Tiene la valla menos vencida (5) y si bien no tiene mayor fuerza ofensiva, se las rebusca para llegar hasta la red adversaria. A veces procede como una minicomputadora. Suma y sigue su camino. Viene de dejar de lado a Estudiantes, en clara demostración de ello.

Enfrente tendrá a un Colón que escasamente entra en buen puerto. En Córdoba, frente a Instituto le fue fatal y hundió sus naves. Pero la lucha puede ser brava. Los "sabaleros" pelearon hasta el final para no ser pisados por un Ferro...carril, que no quiere detenerse en ninguna estación.

● **PLATENSE-NEWELL'S**

El conjunto "calamar" había comenzado el certamen muy bien, pero en las últimas jornadas comenzó a desteñirse. San Lorenzo se lo "comió" como un duque en la fecha anterior, pero Platense tiene "equipo" y el mismo demostró, en otras oportunidades, que vale. Claro, en esta ocasión tendrá como rival al encumbrado "Ñuls". Los "rojinegros", de vistoso y efectivo juego dejaron sin aire al "globito" el domingo pasado, pero en el anterior, le bajaron un poco los "humos" nada menos que a Boca al ganarle un punto en la "Bombonera".

● **SARMIENTO-SANTOS**

Por Junín volvió la sonrisa. La sonrisa y nada más, ya que están abonados a la "cola" y les cuesta muchísimo dejarla. Pero en la última jornada obtuvieron un valioso triunfo frente a Unión en Santa Fe y entonces la conversación con los últimos de la tabla está más cercana. Tienen la valla más vencida con 19 goles. En sus pagos consiguieron la otra victoria que ostentan. Fue al principio y ante Racing. Pero después todos fueron contrastes y hasta el alejamiento de su técnico, Roberto Perfumo, estuvo en el tapete hasta hace muy poco. Pero tendrá como rival a un San Lorenzo que se la rebusca. Está en la mitad de la tabla y viene de superar a Platense. El "ciclón" no tiene un gran equipo, pero hasta ahora está sacando resultados.

● **UNION-INSTITUTO**

Hasta Santa Fe de la Veracruz se llegará un organizado instituto cordobés. Un cuarto puesto —compartido con Ñuls— es su tarjeta de presentación. Su último triunfo fue frente a Colón, a quien superó claramente. Los conducidos por "Coco" Basile representan una formación donde prevalece su ofensiva, ya que tienen la delantera —junto con la de Boca—, más goleadora (21). En cambio, su oponente carece de gol (10) y para colmo de males viene de perder, en su propio terreno frente al colista Sarmiento.

● **CENTRAL-ESTUDIANTES**

Los "canallas" vienen repuntando. Meritorio triunfo ante Argentinos, en La Paternal y se ubicaron en la mitad de la tabla. En cambio, los "pinchas" en cada fecha se caen un poco más. Están antecola y el viaje hasta el mundialista rosarino es sumamente peligroso.

● **HOY TALLERES-VELEZ HOY**

En el Chateau Carreras, Talleres recibirá la visita de Vélez, en esta décima fecha. El equipo "tallarín" cayó ante River y está más cerca del infierno que del cielo. Lo mismo le ocurre a Vélez, pero su último triunfo frente a Racing lo entonó y tratará de seguir en ese camino victorioso.

SE ENOJO ISCHIA Y NO APARECIO

Carlos Ischia no se presentó en la víspera en Vélez Sársfield para viajar a Córdoba, donde esta tarde jugará frente a Talleres. Los motivos expuestos por el jugador tienen referencia con una deuda que el club mantendría con él. Por otra parte, los directivos de la entidad, a los que consultamos, definen la actitud de Ischia como "insólita e inconsulta, ya que le fue entregado un cheque". Las mismas directivas dijeron que Ischia pretendía el dinero en efectivo. Se sintió ofendido porque le pagaron con un cheque, y no apareció. Ahora habrá que esperar los acontecimientos. Hoy, por lo pronto, Ischia no juega para Vélez...

Llegó a la AFA un pedido del embajador argentino en **Costa de Marfil, Ricardo Salas,** para que el equipo argentino, se presente en ese país, luego de su gira por Italia y España. El rival a enfrentar sería la selección local, y la gestión se realizó por intermedio de la embajada, en procura de evitar la negativa.

Pero **Julio Grondona,** le explicó al diplomático, que ese enfrentamiento en esa época resultaba imposible, ya que la selección nacional, debe regresar inmediatamente a nuestro país, para que sus hombres se reintegren en la misma forma a sus respectivos equipos.

Por tal motivo, que es más que valedero, el titular de AFA. negó la posibilidad de que en Costa de Marfil, vean al equipo de César Menotti en acción.

● **PROTESTA**

Una protesta, que no es la primera, pero que tampoco será la última, fue presentada al Tribunal de Penas de la AFA. En este caso fue el club **Defensa y Justicia,** y el acusado **Barracas Central.**

En el escrito se expresa que los jugadores **Mocchia, D'Alesandre y López,** han actuado en forma profesional en 1979, lo que los inhabilita para jugar el campeonato de la "D".

AGRUPADOS AVISOS AGRUPADOS

ROGNONI

LA NUEVA FORMA DE VENDER LOTES EN CUOTAS

SOLICITE FOLLETOS LEY 9240

MERLO
BARRIO SAMORE
558 lotes desde $ 250.000 por mes; pavimento, colectivos, luz eléctrica. Vendedores sábado y domingo en la fracción Ruta 200 Km. 36,500 y en Estaciones Merlo y S.A.de Padua.

MARCOS PAZ
Lotes en cuotas desde $ 240.000 sobre Ruta. Luz eléctrica, colectivos 136 a Primera Junta. Vendedores sábado y domingo en Ruta 200 Km 46, Marcos Paz y en Estaciones Merlo y Padua.

MERLO
PARQUE SAN MARTIN
Lotes en cuotas desde $ 340.000 por mes; luz eléctrica, colectivo 503, Ramal 3 dde. Est. Padua. Vendedores Sábado y domingo en Estaciones Merlo y S.A. de Padua.

PILAR
Lotes en cuotas sobre Ruta 8 y a metros de la misma desde $ 250.000 por mes; colectivos 57 a Palermo y 176 a Chacarita. Vendedores sábado y domingo en Ruta 8 km. 45,500.

MERLO
LIBERTAD
BARRIO LAS CAMPANILLAS
Lotes en cuotas desde $ 205.000 por mes. Vendedores sábado y domingo en Estaciones Merlo y S.A. de Padua

SAN MIGUEL
Lotes en cuotas desde $ 420.000 por mes a 12 cuadras Estación; luz eléctrica, colectivos, escuela. Vendedores sábado y domingo en Estac. San Miguel.

MONTE GRANDE
Barrio Cruce Lomas
Lotes en cuotas desde $ 340.000 por mes. Luz eléctrica, colectivos, pavimento. Vendedores sábado y domingo en el Cruce de Lomas (Estac. de Servicio y Camino de Cintura)

SAN ANTONIO DE PADUA
Lotes a 8 cuadras Estación, junto al Golf, calles Sullivan y Osorio. Vendedores sábado y domingo en Estación S.A. de Padua.

AV. DE MAYO 865 - RAMOS MEJIA - TEL.: 658-6297 - Bs. As.

LO GOLEARON

Cobreloa Borró a Torino del Perú

SANTIAGO, Chile, 11 (ANSA).— El campeón chileno de fútbol, Cobreloa goleó al atlético Torino, subcampeón peruano por 6 a 1, en partido correspondiente al grupo cuatro de la Copa Libertadores de América, cotejo disputado en el estadio municipal de la ciudad de Calama. Los goles los convirtieron Rubén Gómez y Merello, en el primer tiempo. En el complemento aumentaron: Núñez, Siviero, Olivera y Rubén Gómez. Montero marcó para Torino.

Todo fue bien para los equipos chilenos dado que el subcampeón Universidad empató 1a 1 con el campeón peruano Sporting Cristal, encuentro que tuvo por escenario el estadio Nacional. Autores de los goles fueron Jorge Coch para la "U" y Julio César Uribe, para el Cristal, todos ellos en el segundo período.

RODRIGUEZ-PATRI: UN TITULO EN JUEGO

EL BOXEO SE MUDA A LA PLATA

El boxeo grande se traslada esta noche a la ciudad de La Plata. Allí, en el estadio "Dante Demo" del Club Atenas, el entrerriano Adolfo Rodríguez pondrá en juego la corona nacional de los minimoscas ante el local Héctor Patri, primero en el ranking de la categoría.

Sin dudas, los antecedentes de Rodríguez, que también ostenta el cetro sudamericano, le otorgan apreciable ventaja. A los 26 años de edad suma alrededor de 80 combates como profesional, con solo 10 derrotas. En 1976, cuando era titular argentino de los moscas, enfrentó al legendario venezolano **Luis "Lumumba" Estaba**, por el título mundial minimosca, perdiendo por nocaut técnico en el 11° round. Con posterioridad fue rival de otros dos campeones del mundo: **Betulio González** (con quien cayó por puntos) y el mexicano **Freddy Castillo**, empatando en el Luna Park. Esas dos peleas fueron a 10 asaltos pero mostraron, sin duda, la jerarquía internacional del "Tanquecito". Entre los compatriotas que lo vencieron figuran **Ramón Soria** —su "sombra", ya que le arrebató el título mosca y luego lo venció dos veces más— y **Gustavo Ballas**. En su largo historial deportivo, todo lo demás es exitoso, incluida la serie de peleas que viene de realizar en el exterior, donde logró cinco triunfos y un empate combatiendo preferentemente en Venezuela, donde **Rafito Cedeño** programó su actividad.

Rodríguez volvió al país para enfrentar a Patri, quien hace largo tiempo tenía homologado el desafío por la corona de la categoría más pequeña, cuyo límite máximo es de **49,984 kg** y que —bueno es reconocerlo— Rodríguez dio pocas veces, si tenemos en cuenta que ganó la corona "de oficio". Solo entró en peso cuando consiguió la faja sudamericana venciendo al chileno **Héctor Velázquez**. Por tal motivo, la lucha contra la balanza puede ser su principal enemigo.

No es el caso de **Héctor Patri**, platense de 24 años, sparring de **Sergio Palma** y un buen mediodistancista como su rival. Con un record de 13 triunfos (3 antes del límite) 4 empates y 5 derrotas llega a su compromiso más trascendental.

Los dos se "prenden" en una medida (la media) que es la más explosiva y atractiva para los espectadores. Rodríguez es más "zorro", Patri es más veloz y potente. Creemos que el espectáculo está asegurado y, además, hay un título argentino en juego. Además del detalle del peso (una contra para Rodríguez), Patri se verá beneficiado por enfrentar a un hombre de similar contextura física, ya que siempre pelea con moscas. Cuando no daba ventajas, en el amateurismo, se anotó gran cantidad de victorias por la vía rápida. Y no agregamos más. Solo esto: **vale la pena correrse hasta el Atenas de La Plata...**

● **SUDAMERICANO**

En San Juan, **Víctor Echegaray** expondrá el título sudamericano liviano junior ante el brasileño **Carlos Silva** (se suspendió el jueves). **"Moncho" Domínguez y Santos Almonacid** (supergallos) se enfrentan en Comodoro Rivadavia; **Benicio Sosa** y **Rubén Stamullis** (plumas) en Mar del Plata.

CARDONA INVENTA. ROACH SE APROXIMA A PALMA

El operativo para montar la tercera defensa de Sergio Palma ya está en marcha. Como en esta ocasión el rival se puede elegir, no es cuestión de apresurarse. Los candidatos son varios. Entre ellos el norteamericano **Freddie Roach**, de quien se solicitaron antecedentes y alguna película para verlo en acción.

Un cable fechado en Barranquilla (agencia AP) reproduce declaraciones de Carlos Maddachi, el apoderado de Cardona, quien dice textualmente: **"Aceptamos pelear en Buenos Aires en agosto. En eso no tenemos problema. Pero exigimos una bolsa superior a los 25.000 dólares. Ricardo ya le ganó a Palma.**

● **PALMA Y LACIAR CON EL PRESIDENTE**

El **teniente general Roberto Viola** recibió ayer en la Casa Rosada a los dos campeones del mundo y los felicitó por sus recientes triunfos. La reunión fue muy cordial y el presidente obsequió sendas lapiceras a los púgiles.

HOLMES EXPONE SU CORONA CON EL VENCEDOR DE TATE

LAS VEGAS, 11 (AP).— El norteamericano **Larry Holmes**, campeón mundial de los pesados, versión Consejo, expondrá esta noche su corona ante el jamaiquino **Trevor Berbick**, quinto en el ranking. La pelea se llevará a cabo en el famoso estadio del Caesar's Palace Hotel.

Holmes, de 31 años, ostenta un record magnífico: 36 triunfos en otras tantas peleas, 27 de ellos logrados por nocaut. Será ésta su novena defensa del título. Las ocho anteriores las definió por la vía rápida y si hoy repite habrá establecido una hazaña inigualada.

Berbick, de 27 años, oriundo de Jamaica y campeón de Canadá, donde reside, suma 18 victorias (16 por la vía rápida), 1 empate y 1 traspié. Su victoria más resonante la obtuvo al noquear a John Tate. Cobrará por esta pelea una bolsa de 100.000 dólares.

● **RESULTADOS**

Los resultados de los combates realizados en las últimas horas en nuestro país fueron los siguientes: en Concordia, empataron **Adolfo Felice** y **Hugo Fernández** (supergallos), en fallo dividido. En Zárate, **Miguel Bonelli** venció por puntos a **Jorge Galarce** (plumas). **Miguel Combis** derrotó por abandono en el 8° round a **Cirilo Ruiz**, en Rosario, y en Villa Insuperable (club Flecha de Oro).

● **PROGRAMACION**

El Luna Park informó sobre su programación inmediata. El 25 del corriente Rubén Pardo defenderá el título sudamericano mediano, ante el uruguayo José María Flores Burlón; el 2 de mayo, José Uziga también expondrá el cetro sudamericano (gallo) frente al campeón argentino José Narváez. El 9 combatirán Gustavo Ballas y el japonés Jackal Maruyama, y el 16 —probablemente— lo hagan Horacio Saldaño y Simón Escobar.

A RICARDO CANO LO ECHARON DE NIZA

NIZA, Francia, 11 (UPI, AFP).— El tenista argentino **Ricardo Cano** fue eliminado del torneo de tenis de Niza, que otorga puntos para el Grand Prix Internacional, por el boliviano **Mariano Martínez**, por 6-0 y 6-3, quien de esta manera pasó a las semifinales del mismo.

Los otros semifinalistas son el francés **Yannik Noah**, quien derrotó a su compatriota Paul Antonie Torre por 7-6 y 6-2; el húngaro **Balasz Taroczy**, que superó al español Angel Giménez por 6-4, 4-6 y 6-4; el español **Manuel Orantes**, que se impuso al yugoslavo Zeljko Franulovic por 7-6 y 6-3.

● **EQUIPO A BRASIL**

SAN PABLO, Brasil, 11 (EFE).— Arribó a esta ciudad la delegación argentina que participará en una nueva edición del Banana Bowl. La delegación argentina viajó presidida por el titular de la Asociación Argentina de Tenis, escribano Juan José Vázquez.

Se espera que los juveniles tenistas argentinos cumplan una performance acorde con ediciones anteriores.

POLLOS
HUEVOS
De nuestras Granjas de Producción a Mayoristas y Comerciantes. Sin Intermediación compare CALIDAD y PRECIO
GRANJASHIPER
Av. PROVINCIAS UNIDAS 3315
SAN JUSTO

OLIMPO-OBRAS: GRAN ESCANDALO

BAHIA BLANCA, 11 (De nuestro corresponsal).— Lo que parecía iba a resultar una grata jornada deportiva finalizó en trompadas, insultos y un montón de cosas feas que están reñidas con las más elementales normas de corrección que rigen al deporte. Y todo esto, tan bochornoso por cierto, ocurrió en la final del torneo triangular de básquetbol que disputaron ardorosamente Olimpo, de Bahía Blanca, y Obras Sanitarias de Capital Federal que finalizó con la victoria del equipo bahiense por 68 a 66. También participó Estudiantes.

Todo había resultado bastante normal en el primer tiempo, observándose gran rivalidad pero el juego no tuvo inconvenientes y Obras Sanitarias fue imponiendo su mayor experiencia. Así, la victoria parcial (36 a 32) del equipo.

● **UNA GRAN GRESCA**

En el complemento mejoró Olimpo y restando 3 minutos, 18 segundos para el final y cuando el dueño de casa ganaba 65 a 56, Santini y el técnico Flor Meléndez disputaron una pelota que debía reponerse del lateral. Comenzaron los forcejeos y la escaramuza se convirtió en gresca prácticamente generalizada cuando Messiano, del banco de suplentes de Obras, le pegó a Santini, éste repelió la agresión, se trenzaron a golpes la mayoría de los jugadores mientras pocos eran los que separaban y finalmente se decidió todo cuando los árbitros platenses Suau y Cafarena resolvieron retirar del juego a Santini y Flor Meléndez.

De allí hasta el final Olimpo apareció impreciso y Obras acortó cifras hasta ubicarse a solo dos puntos, aunque en el desarrollo del cotejo el local había estado por sobre ese ajustado resultado.

POR FIN, HAY CAPITAL

Empezó a Entrenar Para Jugar el Argentino

El preseleccionado de básquetbol de la Capital Federal, comenzó ayer en horas de la mañana a trabajar, con vistas a su participación en el 48° Campeonato Argentino, que se desarrollará en la sureña provincia de Neuquén, del 25 de este mes al 2 de mayo próximo.

Solo seis de los quince jugadores designados por el entrenador Carlos Moyano practicaron durante dos horas. Los que estuvieron presentes fueron Pace, (San Andrés), Ferello, Libres Ludi (River), Barrales (Independiente) y una de las últimas incorporaciones, el "rojo" Fuente.

Esta mañana se agregaron los mens sana Pasetti y Kunkel, también convocado a último momento, Fernández de Independiente y los boquenses Scola y Leveua.

Para el martes se anuncia que lo harán los cuatro que restan: Raffaelli y Perazzo, de Obras Sanitarias y los riverplatenses Meire y García Fernández, aunque el primero es difícil, ya que le solicitó al entrenador ser eliminado por un problema familiar.

Pese a los escasos jugadores, Moyano trabajó muy fuerte, ya que considera que no hay que perder tiempo: "Restan 15 días y en ese lapso hay que entrenar lo más posible. No podemos ir dando ventajas, ya que los otros equipos están trabajando desde hace bastante tiempo. Si en la semana próxima algunos de los designados no viene, entonces me veré obligado a llamar a otros jugadores", declaró a **CRONICA**.

El entrenamiento de la víspera consistió en lanzamientos al cesto, entradas en bandejas y un "picado", que se jugó "a muerte" y en el que también tomó parte el técnico, que actuó de pasador, para ceder la pelota a los jugadores.

El veterano, pero siempre bien puesto Carlos Ferello, señaló: "Todavía me falta para alcanzar mi mejor estado. Luego del torneo de Bahía Blanca, en el que jugué por Pacífico, no hice nada más y recién reanudé los entrenamientos esta semana en Morón. Es muy importante que a uno lo sigan teniendo en cuenta. Quiero ir a Neuquén y ser campeón".

● **BORG PUSO LA FIRMA**

MONACO, 11 (AFP).— El campeón sueco de tenis, Bjorn Borg, firmó hoy en Montecarlo, con una marca japonesa de material audiovisual, "el contrato más fabuloso de su carrera", según el presidente de la marca en Europa, Jeam Bessis.

Este contrato, anunciado hoy durante una suntuosa recepción en el hotel de París, se elevaría según la fuente a "cinco millones de dólares y sería por una duración de tres años".

Varias veces millonario, Bjorn Borg, que reside aquí, donde disputará como favorito la semana próxima el torneo abierto, es una de las figuras más solicitadas por los agentes publicitarios mundiales.

Estamos otorgando préstamos.
Venga y convénzase. Plan AICE de Ahorro Previo es la SEGURIDAD ABSOLUTA para adquirir su auto, su moto, su oficina, su cochera, maquinaria agrícola e industrial, aparatos científicos y de precisión, etc.
Y CON ESTE INTERES: SOLO EL 0,66% MENSUAL. EN CUOTAS FIJAS.
SIN INDEXACION. Planes de 23 a 72 meses.
PLAN AICE
DE AHORRO PREVIO.
AICE S.A. DE AHORRO Y PRESTAMOS PARA FINES DETERMINADOS
CASA CENTRAL: Perú 367 - 1° Piso - Capital
CENTRO: Corrientes 712 - Capital
FLORES: Rivadavia 7780 - Capital
QUILMES: Leandro N. Alem 195 (casi esq. Lavalle)
SAN MARTIN: Calle 93 N° 2137
(ex Tucumán 20, a una cuadra de la plaza)
ROSARIO: Galería Córdoba, Córdoba 1080 Planta Alta

VAMOS LOLE, QUE EL

El Brabham de Nelson Piquet quedó abandonado tras realizar el mejor tiempo. El brasileño se valió de una maniobra poco clara.

Cumple Años y se Juega

Mañana, a las 13, llegará por fin el momento esperado. A esa hora se pondrá en marcha el Gran Premio de la República Argentina de Fórmula 1. Veinticuatro esperanzas partirán en pos de la victoria y, entre todas ellas, habrá una sustentada no solamente por el piloto sino también por la gran mayoría de quienes colmarán las instalaciones del autódromo: Carlos Alberto Reutemann.

La mayor parte de los reportes enviados en estos días por los periodistas extranjeros que han venido a cubrir las incidencias de la competencia se preguntan: ¿Será ésta por fin, la oportunidad de ver ganar a Reutemann en su casa? Nosotros también nos preguntamos lo mismo y la respuesta es una sola: Puede ser, tal vez nunca se haya estado tan cerca.

Pero la actividad en la pista del Autódromo de Buenos Aires comenzará mucho más temprano. Entre las 10.10 y las 10.40, los 24 volantes clasificados y el primer suplente habrán de realizar una sesión de prácticas, durante la cual tratarán de poner a punto sus máquinas con tanques llenos.

Posteriormente se realizarán algunos actos oficiales, con desfile de bandas y otros motivos de entretenimiento para el público, todo con la finalidad de aliviar la tensa espera hasta la hora de la prueba.

Quince minutos antes de las 13 todas las máquinas deberán estar en sus puestos en la grilla de partida y 12' más tarde se encaminarán para dar la vuelta previa. Cuando regresen, habrá llegado el momento de disipar toda duda.

● EL HISTORIAL

La primera edición del Gran Premio argentino se disputó en 1953, resultando triunfador el italiano Alberto Ascari, con Ferrari. A partir de 1954 y hasta 1957 se registraron cuatro victorias consecutivas de Juan Manuel Fangio. La primera con Maserati, la segunda con Mercedes Benz, la del '56 con Lancia Ferrari, compartida con Luigi Musso y la última nuevamente con Maserati.

En el año 1958 la victoria correspondió al británico Stirling Moss, en una Cooper Climax, marca que repitió su éxito en 1960, pero con la conducción del neocelandés

UNA PROTESTA DESESTIMADA

Tarde, muy tarde, cuando ya hacía un par de horas que había finalizado el trabajo en pista de la víspera, Frank Williams —director del equipo que lleva su nombre— salió de la oficina de la secretaría de la prueba seguido por su asistente Joff Hazel llevando un voluminoso portafolios.

Algo ocurría y de inmediato se confirmó que había presentado formalmente una reclamación contra el auto Brabham BT 49. Se sucedieron las consultas y en un momento Williams fue requerido por el colegio de comisarios deportivos, al igual que Gordon Murray —diseñador del Brabham— pero finalmente el reclamo fue desestimado.

La protesta de Williams se refería al hecho de que el auto de Nelson Piquet toca el suelo al circular en pista y con ello mejora sus prestaciones al obtener un "efecto suelo" idéntico al que se lograba el año pasado con las prohibidas polleritas.

Lo que ocurre es que cuando el auto está detenido o es conducido a baja velocidad, vuelve a recuperar su altura normal y entonces no puede ser sancionado, dado que el reglamento establece que las medidas deben ser tomadas con el auto detenido sobre una superficie plana, con carga de combustible y el piloto en el habitáculo.

Los comisarios deportivos midieron ayer a todos cuando regresaban a la pista y fueron observados Patrese, Laffite y De Angelis, pero "curiosamente" el Brabham de Piquet se quedó detenido una vuelta después de marcar su mejor tiempo y sospechosamente los mecánicos de Brabham llegaron a él enseguida y no dejaron que nadie lo tocara, ni se acercara.

No obstante haber sido desestimada la protesta de Frank Williams, es evidente que el nuevo Brabham alguna "cosita" de más tiene. Porque cuando vuelve a boxes los ayudantes de la escudería que dirige Gordon Murray —diseñador— del nuevo modelo, siempre se apuran para que la máquina no pueda ser observada con atención.

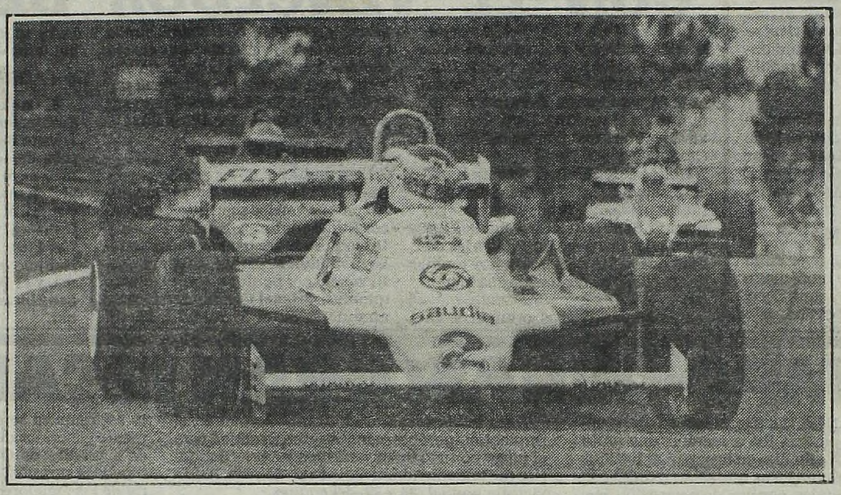

Carlos Alberto Reutemann conserva sus aspiraciones para lograr el triunfo en el Gran Premio.

CHAPMAN SE FUE MUY CABRERO

Le Rechazaron el Lotus 88; Echó Pestes

Colin Chapman, propietario del team Lotus, no estuvo ayer en el Autódromo de Buenos Aires, pero durante la sesión clasificatoria fue difundido por la Essex Motorsport un comunicado con su firma, que resulta muy interesante rescatar.

Tras señalar que hace cuatro semanas su equipo ha intentado sin éxito hacer participar a su nuevo modelo 88 en un Grand Prix, debido a que pese a ser aceptado por los comisarios técnicos fue rechazado por los comisarios deportivos sometidos a la presión de grupos, expresa: "Ahora fue rechazado nuevamente en la Argentina, aun cuando la comisión técnica del ACA comentó las características innovadoras de su diseño y la validez de sus avances tecnológicos".

Más adelante agrega: "es particularmente desilusionante que esto haya ocurrido en el GP argentino que ha señalado momentos más que satisfactorios en la historia del equipo. Fue aquí, en 1960, cuando fuimos bienvenidos al grupo de competidores con nuestro primer Fórmula 1, que fue entonces tan innovador como el Lotus 88 lo es hoy. También fue aquí en 1977 cuando presentamos el primer automóvil de efecto suelo que haya existido en las carreras, copiado desde entonces en todos los autos de F1".

"A través de estos años —sigue— hemos sido testigos de los cambios que se produjeron en las carreras de Grand Prix y hemos visto que, desafortunadamente, aquello que una vez fuera una competición franca entre deportistas ha degenerado en luchas por el poder y maniobras políticas entre manipuladores y comerciantes que intentan sacar más del deporte de lo que aportan a él".

"Nosotros —añade— tenemos una responsabilidad hacia el público y hacia nuestros pilotos y eso ha impedido que nos retiremos de este evento, pero por primera vez desde que comencé a participar en Grandes Premios, hace 22 años, no estaré yo en el pit de Lotus durante la carrera".

Luego expresa que durante ese período ningún equipo ha ganado más campeonatos ni ha influenciado tanto el diseño de las máquinas como Lotus y "aun así estamos siendo sometidos a una insoportable presión por nuestros competidores rivales, que temen que, una vez más, establezcamos una nueva tendencia que luego todos deban seguir".

Finalmente, manifiesta Chapman, quien voló ayer hacia Inglaterra, que tras el final de este episodio reconsiderará si las pruebas de F1 son el pináculo del logro deportivo y tecnológico. "Desafortunadamente —agrega— éste no parece ser más el caso y si uno no efectúa una limpieza todo terminará en una pesadilla de plagios, 'chicanas' e interpretaciones mezquinas del reglamento, forzada por grupos manejados por gente para la que la palabra deporte no tiene significado alguno".

Evidentemente, el propietario - constructor inglés estaba muy nervioso y enojado al hacer estas declaraciones que, seguramente, traerán cola. La carrera por mejorar la estructura de las nuevas máquinas de fórmula 1, es más peligrosa que la disputa de un Gran Premio, porque los intereses que están en juego son muy grandes y están por encima de todo.

Chapman no estará mañana en el box de la escudería

PAIS ESTA CON VOS

Logró el Cuarto Tiempo

Bruce McLaren. En 1959 la prueba no se corrió.

Recién en 1971 se reinició la disputa de nuestro Grand Prix. En esa oportunidad careció de puntaje para el campeonato y venció el neocelandés Chris Amon, con Matra, en tanto que Carlos Reutemann fue tercero. En 1972, la prueba volvió a tener puntos, siendo el escocés Jackie Stewart el que se llevó los que correspondieron al vencedor, con Tyrrell.

En 1973, el brasileño Emerson Fittipaldi llevó su Lotus al primer puesto y un año más tarde otro neocelandés, Denis Hulme, ganó con McLaren. Fue la famosa carrera que Reutemann punteó hasta el último giro y perdió al quedarse sin nafta. En el '75 nuevamente ganó Emerson, pero esta vez con un McLaren.

● VUELVE EL GRAN PREMIO

En 1976 no se corrió y el año siguiente el sudafricano Jody Scheckter dio la gran sorpresa al vencer al comando del debutante Wolff. En el '78, Mario Andretti se paseó con su Lotus y ganó de punta a punta uno de los grandes premios más aburridos que se recuerdan y un año más tarde Jacques Laffite puso al tope la bandera francesa, manejando un Ligier.

Finalmente, en la edición de 1980, el australiano Alan Jones inició su camino hacia el título mundial sobre un Williams, en una edición plagada de alternativas extrañas por el mal estado de la pista en la cual hasta el propio vencedor se vio comprometido y realizó dos trompos. **Lole no pudo ganar todavía aquí. Ojalá esta vez se le dé.**

EL CAMPEONATO

En el momento de iniciarse la prueba, las posiciones del campeonato mundial de la FIA estarán encabezadas por Carlos Reutemann y Alan Jones, ambos con quince puntos. En el tercer lugar, quedan Nelson Piquet y Ricardo Patrese, quienes con cuatro puntos no pueden alcanzar a los pilotos de Williams ni venciendo. Siguen con tres, Mario Andretti y Marc Surer, con dos, Elio De Angelis y Eddie Cheever y con uno, Patrick Tambay y Jacques Laffite.

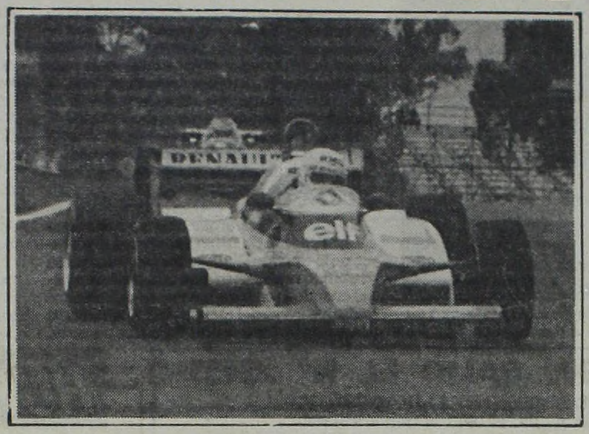

Alain Prost fue el más veloz en la clasificación de ayer, con Renault.

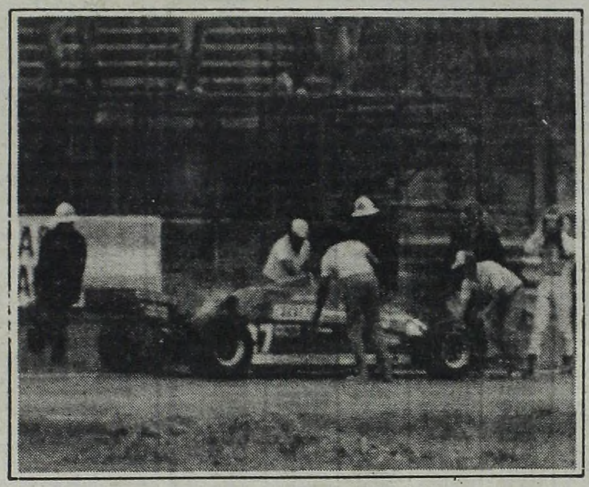

Principio de incendio en la Ferrari de Villeneuve. No pasó del susto.

Y EL ACA SABE PEDIR, PERO NO CORRESPONDER

La reciprocidad, una virtud ejercida por los hombres, suele ser necesitada también por las instituciones. El Automóvil Club Argentino, organizador del Gran Premio de Fórmula 1, parece no tener demasiada memoria con respecto a ciertas actitudes.

Alguna vez se ventiló en la Cámara de Diputados que su sede era el centro de una red de espionaje al servicio de una potencia extranjera, así como fueron frecuentes los reclamos y conflictos de orden laboral.

En todo momento CRONICA se puso al servicio del ACA, porque entendió que hacía justicia al defender su posición.

En diferentes circunstancias, no importan los motivos, la entidad presidida por César Carman parece haber perdido la consideración que tuvo para con nuestro medio, hecho que no aparece como aislado, sino que se inscribe dentro de un equivocado tratamiento preferencial hacia los medios orales de difusión.

Nuestra inquietud para estar informados nos lleva a tener una idea muy precisa de lo difícil que es organizar una competencia como el Grand Prix argentino y a evaluar correctamente la gran cantidad de compromisos que se van adquiriendo en el camino. Sin embargo, insistimos, no pensamos que sea una actitud digna para el ACA el trato desigual y el olvido. Por el contrario, creemos que acordarse de aquellos que alguna vez estuvieron a nuestro lado es sinónimo de una conducta ejemplar.

Bruno Giacomelli, muy bien acompañado en los boxes.

Las "máquinas" de Daly y Salazar. ¡Qué les parece!

MULTARON A ALAN JONES

Poco después de finalizadas las pruebas de clasificación de la vispera, los comisarios de la prueba Jorge Yebra, Gastón Perkins y Oliver Coldwell se apersonaron en el box de la escudería Williams para hacerle firmar a Alan Jones una planilla a través de la cual tomaba conocimiento oficial de la multa de 500 dólares que le fue impuesta por no respetar la señal de finalización de las pruebas de la mañana.

Efectivamente, el australiano no hizo caso cuando se le mostró la bandera a cuadros, siguiendo no una sino tres vueltas más en pista. Una actitud de este tipo, indudablemente, no es casual, ya que puede suponerse perfectamente que Jones aprovechó para ver si realmente funcionaban las últimas modificaciones que se habían hecho sobre su coche.

* * *

Los comisarios técnicos habían dispuesto ayer una nueva revisación del March del chileno Eliseo Salazar. El coche debía ser presentado a las 8.30 y a esa hora en punto los mecánicos de la escudería inglesa lo llevaron al sector reservado al efecto. Lo malo fue que los encargados de esa función todavía no estaban.

* * *

Una nueva raza se ha incorporado a nuestro Gran Premio. Se trata de los superporteros. Esos señores que se instalan en los accesos a los boxes de los distintos equipos y que, en lugar de alejar a los curiosos que molestan, se ocupan de impedir que los periodistas podamos dialogar con los pilotos y los directivos de las escuderías. Sobre todo, nos tocó vivirlo en el box de Williams.

* * *

Un misterio insondable se presenta cada día para quienes llegamos muy temprano a los boxes. Por los altoparlantes se requiere siempre la presencia de dos personas vinculadas al sector comunicaciones. ¿Será posible que todavía no hayan aparecido? ¿Se levantarán tarde? ¿Existirán? Chi lo sa'

* * *

Cuando faltaban muy pocos minutos para el comienzo de las pruebas, se observó con estupor que un pintor, encaramado en una escalera, trabajaba muy tranquilo encima de los boxes del equipo Osella. Lo que ocurrió es que en los carteles identificatorios que se habían colocado, se habían traspuesto las numeraciones correspondientes a Guerra y Gabbiani.

* * *

Ayer, antes de iniciarse las pruebas de clasificación, los mecánicos de Williams pusieron las banderas de Inglaterra y Arabia Saudita a cada lado de sus boxes. Cuando colocaron la primera, la reacción de la tribuna no se hizo esperar e imperó el grito de: "Piratas... Piratas".

* * *

Los pilotos de Fórmula 1 son intrépidos, pero hasta ahí nomás. Una prueba de ello la dio John Watson, cuando se lo vio llegar al autódromo en un pequeño auto de marca francesa, con el cinturón de seguridad colocado. "También... con el tráfico de Buenos Aires...", dijo el hombre de la escudería McLaren.

* * *

Tampoco faltó en esta oportunidad la presencia en los boxes del autódromo de la barra denominada "las chicas de Pigalle". Este grupo de señoritas que se destaca por sus preferencias afrancesadas, no se sabe muy bien qué función cumple, pero lo que es evidente es que entran y salen de los boxes de todos los equipos sin ser molestadas, mientras los periodistas las miramos con envidia.

* * *

Jorge Recalde y Ernesto Soto, destacados pilotos de rally, estuvieron también presentes en el autódromo porteño, observando las evoluciones de los F1.

* * *

A veces, los periodistas también son nota. Especialmente cuando se encuentran con otros que saben menos que ellos de automovilismo, todavía. Así fue como vimos ayer que ignotos colegas del interior se regocijaban haciéndole una entrevista y fotografiándose con Silvia Fernández Barrios. ¿Creerían que era Bo Derek?

* * *

La oficina de prensa del ACA sigue funcionando cada vez mejor, brindando a los periodistas nacionales y extranjeros la mayor comodidad posible para su trabajo. Todo bajo la dirección de Roberto Mori y con la colaboración, entre otros, de Vázquez, Ossorio y el diligente Expósito.

GRILLA DE PARTIDA

LOS TIEMPOS DE HOY

Pos	Nº	Conductor	Marca	Tiempo
1º	5	N.Piquet	Brahbam BT-49C	1m42s66/100
2º	15	A.Prost	Renault E-25	1m42s98/100
3º	1	A.Jones	Williams FW-07C	1m43s63/100
4º	2	C.Reutemann	Williams FW-07C	1m43s93/100
5º	16	R.Arnoux	Renault E-25	1m43s99/100
6º	6	H.Rebaque	Brabham BT-49C	1m44s10/100
7º	27	G.Villeneuve	Ferrari 126CK	1m44s13/100
8º	20	K.Rosberg	Fittipaldi F8	1m44s19/100
9º	29	R.Patresse	Arrows A4	1m45s00/100
10º	11	Elio De Angelis	Lotus 81	1m45s05/100
11º	7	J.Watson	McLaren MP4	1m45s07/100
12º	28	D.Pironi	Ferrari 126CK	1m45s10/100
13º	3	E.Cheever	Tyrrell 010	1m45s11/100
14º	33	P.Tambay	Theodore	1m45s29/100
15º	12	N.Mansell	Lotus 81	1m45s36/100
16º	14	M.Surer	Ensing MN188	1m45s73/100
17º	22	M.Andretti	Alfa Romeo P179	1m46s05/100
18º	8	A. De Cesaris	McLaren MP4	1m46s38/100
19º	30	S.Stohr	Arrows A4	1m46s44/100
20º	21	Chico Serra	Fittipaldi F8	1m46s70/100
21º	26	J.Laffite	Talbot Ligier	1m46s85/100
22º	23	B.Giacomelli	Alfa Romeo P179	1m46s91/100
23º	9	J.Lammers	ATS D5	1m47s17/100
24º	4	R.Zunino	Tyrrell 010	1m47s46/100

No clasificaron para la prueba de mañana, Miguel Angel Guerra, Beppe Gabbiani Derek Daly, Jean-Piere Jabouille y E. Salazar.

BARDAHL

Ditch, Absuelto de Culpa

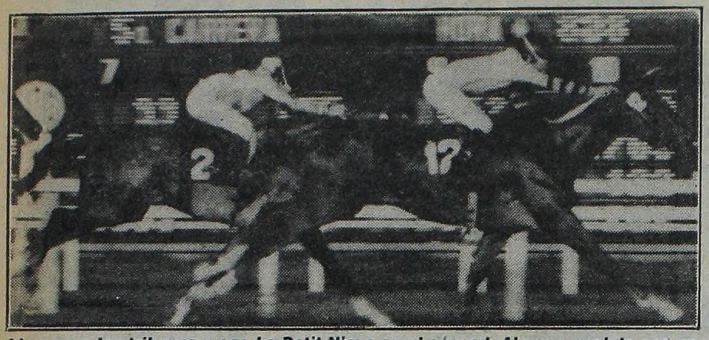

Llueve en las tribunas y cae Le Petit Nieve en el césped. Al caer, explota con un dividendo de cinco cifras. Ya, por el lado exterior, congeló a Paulinho: $ 16.600.

PORQUE FUE EL UNICO QUE SALVO EL DESASTRE

Primero, tiempo amenazante. Luego, la ya "alquilada" lluvia que para San Isidro es casi necesidad. Y sin embargo, casi 15.000 estoicos aficionados se jugaron el resto para no perder un paso de ese "aperitivo" con los once platos que iban a abrir el apetito, pero cuando hoy llegara la parte del león. ¿Qué salieron mojados "del saco para afuera" y heridos del bolsillo para adentro? Innegable hubo ocho resultados de cinco cifras...

● **DITCH, EL UNICO RESCATE**

No justamente porque haya sido el cotejo central pero lo de **Ditch** es lo único rescatable de la reunión. Porque nuestro candidato se mandó un concierto de millero excepcional cuando la cancha, **que ya no estaba para nada**, los borró del mapa y no fue un acierto a la quiniela. Fueron 1'34"15 en las pizarras, sin que Valdivieso se despeinara. Neto, demoledor, avasallante. Venía corriendo 4º y 5º y había que ser muy poco versado para dudas que "ganaba". Los dejó hacer su jockey a World's Ball primero, al relevo de Austerlitz, al seguimiento de Latin Flower, de Excel Fleet o de Favonio. Así vinieron los tantos en una primera mitad donde lo otro que iba en serio —aparte de Ditch— era el reloj. Porque los de adelante echaban leña al fuego. Y así llegó el codo. Ante varios que se tiraron al mazo, pasó Ditch a perseguir a Austerlitz, ya jugado, y del fondo fue emergiendo la figura de Absuelto. Pero era mucho más poderoso lo del hijo de Cipol que frente a las tribunas se cortó y fue rumbo al disco. A los empujones, pasó Absuelto al segundo lugar pero ni con la sentencia del juez pudo alcanzar.

NACIONAL: CON $ 540.000.000 SALIO EL Nº 29431

COPIA DEL EXTRACTO OFICIAL DEL SORTEO REALIZADO HOY.

Los números que van a continuación tienen un premio de $ 90.000. (progresión $ 54.000)

1
1052 1138 1181 1220 1240 1383 1446 1484 1503 1535 1570 1595 1857 1949 1959 1971

2
2075
2128 CON $ **3.150.000**
2136 2171 2462 2708 2732 2811

3
3104 3198 3225 3268 3333 3367 3440 3449 3507 3584 3600 3671 3707 3742 3748 3925

4
4127 4149 4195 4215 4288 4332 4395
4612 CON $ **1.575.000**
4660 4687 4821 4836 4975

5
4988
5031 CON $ **1.575.000**
5390 5484 5515 5520 5624 5769 5890

6
6244 6259 6435 6539 6666 6677 6683 6720 6726 6800 6945 6988 6990

7
7105 7108 7113 7324 7427 7488 7653 7668
7719 CON $ **2.250.000**
7745 7856 7933 7964 7995

8
8092 8107 8418 8478 8540 8542 8590 8591 8609 8634 8871

9
9019 9043 9074
9129 CON $ **900.000**
9133 9136 9151 9273 9455 9609 9772 9793 9827 9890 9908 9922 9933 9953

10
10004 10029 10071 10100 10109 10200 10288 10318 10325 10497 10558 10638 10652 10665 10700 10755 10773 10776 10787 10797 10802 10833 10854 10866 10899 10942 10945

11
11112 11203 11262 11355 11379 11398 11400 11668 11778 11846 11928 11958

12
12054 12114 12147 12175 12198 12347 12350 12376
12441 CON $ **900.000**
12462 12517 12521 12576 12582
12586 CON $ **2.250.000**
12606 12666
12695 CON APROX. $ 1.125.000
12696 CON $ **45** MILLONES
12697 CON APROX. $ 1.125.000
12744 12769 12947

13
13146 13180 13234 13261 13310 13424
13516 CON $ **9.000.000**
13522 13534 13899

14
14097 14117 14245 14293 14457 14476 14480 14546 14582 14711 14757 14806 14830 14889 14907 14936

15
15003 15023 15088 15105 15125 15210 15213 15246 15258
15262 CON APROX. $ 562.500
15263 CON $ **22.500.000**
15264 CON APROX. $ 562.500
15351 15404 15409 15463 15494 15517 15595 15684 15730 15743 15842

16
16008 16188 16254 16303 16379 16590 16779 16905

17
17059 17076 17145 17189 17261 17263 17361 17392 17654 17686 17707 17746 17747 17861 17876
17905 CON $ **1.575.000**

18
18006 18070 18149 18177 18185 18260 18321 18332 18460 18624 18650 18822 18830 18861

19
19036 19132 19175 19384 19439 19469 19501 19661 19681 19718 19811 19823 19826 19829 19846 19968 19972

20
20001 20160 20223 20279 20298 20328 20330 20407 20449 20456 20495 20501 20602 20639 20646 20691 20717 20799 20909 20918 20929 20940

21
21032 21039 21159 21305 21369 21404 21490 21504

21646 21701 21737 21762 21787
21798 CON $ **1.575.000**
21840 21946

22
22014 22086 22152 22189 22207 22219 22380 22385 22425 22542 22545 22615 22756 22806

23
23136
23222 CON $ **3.150.000**
23293 23326 23357 23388 23394 23600 23631 23646 23747 23858 23906 23924

24
24032 24041 24046 24122 24154 24214 24295 24507 24573 24584 24588 24590 24677 24833 24882 24904 24920 24936

25
25064 25180 25187 25196 25534 25686 25702 25707 25732 25757

26
26106 26107 26110 26124 26149 26168 26170 26211 26238 26370 26371 26490 26521 26633 26664 26724 26761 26837 26854 26915 26928 26938 26945 26971 26996

27
27218 27231 27411
27433 CON $ **2.250.000**
27434 27501 27544 27637 27852 27942

28
28031 28141 28251 28275 28325 28348 28458 28487 28529 28532 28636 28653

28719 28737 28753 28760

29
29004 29160 29166 29325 29360
29427 CON APROX. $ 450.000
29428 CON APROX. $ 1.350.000
29429 CON APROX. $ 3.600.000
29430 CON APROX. $ 8.100.000
29431 CON $ **540** MILLONES
29432 CON APROX. $ 8.100.000
29433 CON APROX. $ 3.600.000
29434 CON APROX. $ 1.350.000
29435 CON APROX. $ 450.000
29567 29594 29600 29643 29715 29724 29793

30
30176 30266 30325 30357 30398 30460 30592 30666 30694 30782 30829 30955

31
31061 31080 31138 31272

31280 31311 31355 31375 31472 31483 31632 31707 31939

32
32035 32042 32205 32225 32226 32507 32623 32748 32815 32894 32968 32973

33
33001 33008 33073 33170 33198 33305 33339 33357 33438 33526 33544 33582 33654 33767 33807 33842 33859 33923 33954

34
34046 34124 34177 34214 34230 34417 34442 34496 34575 34582 34592 34861

35
35023 35029 35093 35124 35202 35206 35315 35375
35480 35550
35635 CON $ **900.000**
35708 35745 35786 35860 35900 35901

36
36065 36083 36105 36269
36317 CON $ **900.000**
36340 36352 36419 36449 36616 36631 36684 36768 36884
36966 CON $ **1.575.000**
36981

37
37065 37080 37110 37188 37239 37242 37390 37468 37553 37658 37739 37783 37849 37854 37892 37966

38
38268 38274 38303 38322 38332 38360 38366 38384 38403 38493 38608
38628 38657 38658 38681 38717 38745 38766 38778 38935
38979 CON $ **900.000**
38981

39
39043 39080 39222 39312 39667 39687 39747 39753 39762 39773 39795 39799 39918

40
40140 40150 40215 40219 40245 40286 40374 40423 40737 40886

41
41060 41154 41170 41209 41218 41255 41280 41361
41374 CON $ **4.500.000**
41679 41723 41737 41742 41781 41905

42
42032 42089 42444 42664 42929

LOS 20 PREMIOS MAYORES (Progresión 1)

1º con $	540.000.000	29431	7º con $	3.150.000	23222	11º con $	1.575.000	4612
2º " "	45.000.000	12696	8º " "	2.250.000	7719	12º " "	1.575.000	5031
3º " "	22.500.000	15263	9º " "	2.250.000	12586	13º " "	1.575.000	17905
4º " "	9.000.000	13516	10º " "	2.250.000	27433	14º " "	1.575.000	21798
5º " "	4.500.000	41374				15º con $	1.575.000	36966
6º " "	3.150.000	2128				16º " "	900.000	9129
						17º " "	900.000	12441
						18º " "	900.000	35635
						19º " "	900.000	36317
						20º " "	900.000	38979

HURLINGHAM

Jugoso Clásico Para los Veloces

Trote del bueno tendrá ocupadas entre las 11 y las 18.25, a las tribunas del hipódromo de Hurlingham, porque mañana otra jornada espectacular de once carreras se anuncia. Vibrará el oeste, especialmente a la hora clásica cuando nueve rivales salgan a dirimir supremacías en el kilómetro del premio "Velocidad". Los antecedentes de cada uno de sus rivales son como para esperar una lucha sin cuartel. Veamos los rivales de la central:

1 Francis Glance, R. de Andrea
2 Trelpon Puelche, H. Castro
3 Adios Genetown, J. Rodríguez
4 Albion Sparkle, F. Fontana
5 Adios Lunático, A. de los Santos
6 Adios Lazy Horse, O. Rodríguez
7 Arin Rofrano, J. C. Bosio
8 Albion Hush Mooney, D. Porfilio
9 Tany Platero, S. Torrisi.

At Ease: Los Ultimos...

...pueden ser los primeros. Hablamos en función de ensayos finales para el "Carlos Pellegrini" porque esta mañana, en la arena sanisidrense que parecía un potrero, se animó **At Ease** a cerrar su preparación. Y lo hizo con un espectacular ensayo ya que, dirigido por Jorge Valdivieso le dio dos cuerpos e igualó a medio correr a Controlante, marcando 50"4/5 los 800 metros, con 12"1/5 de final de los 1.800 a los 1.000. Realmente, para el estado en que se encontraba la cuarta pista de arena pesada, tiene enorme valor porque en todo momento el hijo de Hos the Flag vino accionando con comodidad.

ITUZAINGO

Batalla de Maipú a Tiro Limpio

Todos los cañones apuntados al hipódromo de Ituzaingó donde mañana se desarrollará un programa de trote que, si lo tenemos que calificar, surgen diez puntos. Lotes numerosos, emociones a raudales desde las 10.45 —porque serán once carreras— y un cotejo central sobre 1.650 metros, el "Especial Batalla de Maipú", con ocho competidores. Todos ellos han acusado fuerzas parejas en sus recientes demostraciones y no se descarta un desarrollo intenso. A continuación, ofrecemos los competidores y jockeys de la prueba básica:

1 Saldy, E. Quicho, F. Gallatti
2 Albion Marcel, A. Barrera
3 Lijero Rubia, S. Benítez
4 Lijero Tachito, B. Di Cunta
5 Albion Daring Bret, A. Ramírez
6 Trelpon Yafú, O. Delorenzo
7 Albion Christiam, R. Strafacce
8 Damir Kachi, A. de Armas.

LOTERIA DE MENDOZA

1º con $	450.000.000	27963	11º con $	510.000	10029
2º " "	36.000.000	1680	12º " "	480.000	3499
3º " "	18.000.000	45244	13º " "	450.000	38379
4º " "	9.000.000	24374	14º " "	420.000	37297
5º " "	4.500.000	46299	15º " "	390.000	39706
6º " "	2.250.000	39518	16º " "	360.000	15980
7º " "	1.125.000	2064	17º " "	330.000	15304
8º " "	900.000	1082	18º " "	300.000	9762
9º " "	720.000	27680	19º " "	270.000	15254
10º " "	600.000	19579	20º " "	240.000	24446

JET SELLER, UN RESULTADO CHINO

EL DE PENNA FUE "UN TAPADO" EN PALERMO. DEBUT A $ 9.800.

Marcador chino en la tercera del Argentino. El debutante Jet Seller puso el número poco esperado, dado que en los papeles previos al pupilo de Penna parecía "el cuatro de copas" en esta rajadora. Sin embargo a la hora de los boletos, el hijo de Logical, con "poca lógica" juntó una apreciable cantidad de vales y su sport no fue más allá de los $ 9.800. Pero hubo suspenso para la integración del marcador oficial dado que Che Pujante, clasificado segundo, luego de que las autoridades observaron el filme de la carrera, fue a parar al tercer lugar "dando paso" al lugar de escolta a Cardinal. En carrera algo enredada vino accionando al frente Che Pujante seguido por Cardinal, Cuatrerole, Avanzado y también Jet Seller. Al influjo de Jarcovsky Jet Seller emparejó al puntero en los 500 metros y de ahí en más sacó ventajas para mandarse a mudar sin hesitar. Por el segundo puesto siguieron discutiendo Che Pujante y Cardinal, pero con el de Bartolodi oficiándolas de "mostaza" Merlo, y Cardinal de "Miguelito". Esto lo vieron los jueces claro, y cuando cruzaron fueron en seguida sobre la película. Consulta, bronca y "bajada del marca" para el de Bertoldi. A todo esto, los que estaban en el secreto del pupilo de Penna, contaban dólares...

Los 58" empleado por el hijo de Logical en la pesada están "cantado" "lógicamente" que no quedará en ganador de una. Eso sí, ahora sin la careta...

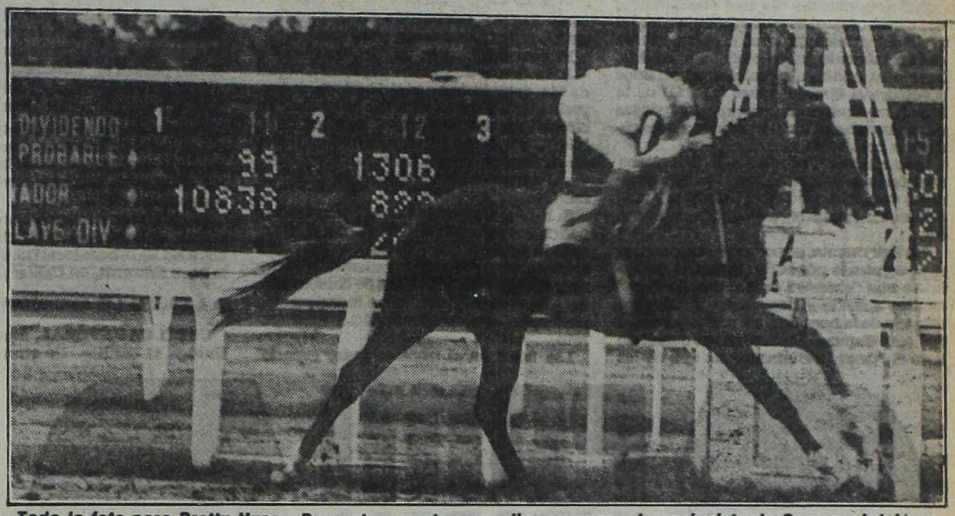

Toda la foto para Pretty Husar. De punta a punta y por diez cuerpos, el pensionista de Gervasoni dejó en el olvido un papelón sanisidrense. Marina ni se despeinó; hubo silbidos, pero los $8.000... ¡seguros!

HIPODROMO ARGENTINO

1ª Carrera — **Premio URUGUAYO** — **1400 Metros**

(En esta carrera comenzó la 1ª Apuesta Doble)

CABALLO	JOCKEY	Nº	Gan.	Placé	Dividendo		Pag.
1 REINERA 55, E. Liceri		(10)	10318	760	9500	2700	
2 Marigold 56, J. Repiso		(9)	4212	178		5300	23.400
3 Wonderer 55, J. Val'vieso		(2)	23352	1548		2900	4.200
4 Hostess 55, J. Abregú		(8)	6780	232			14.500
5 F. Deborah 55, P. Sahagian		(1)	1438	218			69.200
6 La Ex'ible 55, C. Pezoa		(3)	944	418			104.400
7 Imaginada 52, R. Rossi		(6)	722	72			136.500
8 T. Bell 55, O. Cosenza		(12)	3318	154			29.700
9 Vacante 55, H. Libré		(5)	5670	152			17.300
10 Mejorante 55, L. Triviño		(11)	7708	244			12.200
U Te Espía 53, A. Ramos		(7)	5498	864			17.200
TOTALES			72130	4902			

Corrieron todos.
LLAVE GANADORA: 5-6, $ 14.000.
1ª APUESTA DOBLE: Total de pozo: $ 155.334.050. Vales de ganador: 22.519. Cotización de vale: $ 44.281. Primer placé: 3.509. Valor del enganche: $ 49.000.
Ganada por: cabeza, la 3ª a 1 cpo., la 4ª a 2 cpos., la 5ª a 1 cpo., la 6ª a 3 cpos. Tiempo: 1'27"2/5. Cuidador: A. Liceri. Caballeriza: Cicatriz. La ganadora es hija de: Pape II y P. Reina. Edad: 2 años.

2ª Carrera — **Premio SANTORIN II** — **1.600 Metros**

(En esta carrera continúa la 1ª Ap. Triple)

CABALLO	JOCKEY	Nº	Gan.	Placé	Dividendo	Pag.
1 P. HUSSAR 56, M. Lezcano		(1)	10839		9.900	
2 Duke's Gift 56, J. Breton		(8)	8858			12.100
3 Eifell 53, L. Falco		(7)	5312			20.200
4 Gran Faraón 52, R. Almirón		(4)	6176			17.300
5 Vinhour 56, J. Lago		(2)	822			130.600
6 Bonichante 56, C. Pezoa		(6)	19168			5.600
U Litro 56, J. Abregú		(5)	26822			4.000
TOTALES			77796			

No corrieron: Abbadon (3) y Asilante (9).
LLAVE GANADORA 1-6: $ 34.700.

1ª APUESTA TRIPLE: Nuevo pozo: $ 288.245.055. Total de vales: 7.426. Vales del ganador: 963. Cotización del vale: $ 299.284. Valor del enganche: $ 330.000.
Ganada por 10 cpos.; el 3º a 4½ cpos.; el 4º a 5 cpos.; el 5º a 1 cpo. y el 6º a 3 cpos. Tiempo: 1'37"2/5. Cuidador: M. Gervasoni. Caballeriza: Los Carlos. El ganador es hijo de Atlas y P. Loyal. Edad: 3 años.

Gervasoni, Otra vez Silbado

Hubo silbidos en la segunda palermitana. Y si hacemos una encuesta entre los que justamente no asistieron a la reunión metropolitana, ¡todos acertarán! Sí, señores, los mismos fueron para **Martín Gervasoni.** Porque su pupilo **Pretty Hussar** que había corrido muy mal últimamente hizo galope alegre, y de extremo a extremo trajo su sport de diez pesitos. La "barraca" del hijo de Atlas había sido en San Isidro para la última de Palermo no había sido tan mala... Sin embargo, si el cuidador que hace "millones de aclaraciones por segundo" hubiera alertado con una más al público no hubiera pasado nada.

3ª Carrera — **Premio GRAN SECRETO** — **1.000 Metros**

(En esta carrera finalizó la 1ª Apuesta Triple)

CABALLO	JOCKEY	Nº	Gan.	Placé	Dividendo	Pag.
1 JET SELLER 55, J. Jarcovsky		(18)	24470		9800	
2 Cardinal 55, J. Alvis		(7)	10350			23.200
3+Che Pujante 55, C. Bertoldi		(4)	36814			6.700
4 Cuatrole 55, A. Etchart		(15)	9852			24.300
5 Barquiero 53, A. Ramos		(20)	924			260.000
6 Melamyr 56, H. Costantino		(13)	6576			36.500
7 Candel 55, D. Soto		(11)	9916			24.200
8 G. Cereso 55, C. Cáceres		(14)	2250			106.800
9 B. Turco 55, J. Oural		(8)	1112			216.000
10 Vesre 55, V. Centeno		(21)	42180			5.600
11 Avanzado 55, R. Laitán		(12)	20982			11.400
12 El Peregrino 55, H. Prieto		(16)	1898			126.800
13 G. Ombú 55, J. Batruni		(3)	940			255.600
14 El Velocista 55, V. Criado		(6)	924			260.000
15 H. Cacique 55, L. Angulo		(9)	1454			167.200
16 Ugandes 55, O. Ayude		(17)	512			469.300
17 Orión 56, O. Zapata		(2)	3690			64.400
TOTALES			174132			

+Che Pujante fue distanciada al 3º puesto por molestar en los tramos finales.
No corrieron: Kank (1), N. Dreama (19), y Clarry (10).
LLAVE GANADORA: 2-5, $ 28.400.
1ª APUESTA TRIPLE: Nuevo pozo: $ 355.540.730. Total de vales: 1.928. Vales de ganador: 254. Dividendo: $ 14.011.000. Primer placé: Vales: 99. Dividendo: $ 1.027.000. Segundo placé: Vales: 380. Dividendo: $ 131.700.
Ganada por: 2 cpos., el 3º a ½ pso., el 4º a 3 pcos., el 5º a 2½ cpos., el 6º a ½ cpo. Tiempo: 58". Cuidador: J. Penna. Caballeriza: Río Gallegos. El ganador es hijo de: Logial y J. Sun. Edad: 2 años.

4ª Carrera — **Premio AM. LATINA** — **2.500 Metros**

(En esta carrera comienza la Apuesta Doble Extra)

CABALLO	JOCKEY	Nº	Gan.	Placé	Dividendo		Pag.
1 F. MOON 50, J. Batruni		(3)	10804	486	18.600	4.500	
2 Caledonia 50, R. Barrueco		(6)	16076	386		5.200	19.400
3 C. Mars 49½, V. Criado		(4)	48730	1182		3.000	4.000
4 L. Hidalgo 54½, C. Cáceres		(1)	30658	602			9.400
5 I. Ariscon 51½, O. Ramírez		(5)	4946	384			39.600
6 Actuante 48, M Lezcano		(8)	15982	586			12.500
7 Cerro Indio 54, V. Centeno		(2)	7110	594			27.600
8 Atractivo 60, R. Laitán		(9)	21084	836			9.300
U Papo Raff 52½, E. Martínez		(7)	3454	542			56.800
TOTALES			142276	5688			

Corrieron todos.
LLAVE GANADORA 3-5: $ 21.700.
APUESTA DOBLE EXTRA: Total de vales: 20.243. Total del pozo: $ 27.933.415. Vales del ganador: 1.608. Cotización del vale: $ 173.725. Valor del enganche: $ 192.000.
Ganada por ¾ cpo.; el 3º a 2½ cpos.; el 4º a 1 cpo.; el 5º a 9 cpos. y el 6º a 6 cpos. Tiempo: 2'37"1/5. Cuidador: M. Gervasoni. Caballeriza: O. Grady. El ganador es hijo de Menguante y Pilaga. Edad: 3 años.

5ª Carrera — **Premio G.P. ORG. SUDAM. CARR.** — **1.600 Metros**

(En esta carrera finalizó la Apuesta Doble Extra)

CABALLO	JOCKEY	Nº	Gan.	Placé	Dividendo	Pag.
1 DUPLEX 60, J. García		(17)	6182		50400	
2 Conda 54, V. San'netti		(15)	44866			6.900
3 Hackman 60, H. Libré		(11)	21658			14.800
4 Nico 60, O. Zapata		(3)	12018			25.900
5 Alayor 57, M. Sarati		(12)	22434			13.900
6 Kurdo 60, C. Pezoa		(8)	10962			28.400
7 P. D'Amour 60, R. Laitán		(10)	1800			173.200
8 Caddish 57, A. Etchart		(14)	3938			78.100
9 Alderman 60, J. Cepeda		(6)	11322			27.500
10 Newly 56, P. Sahagián		(10)	12898			24.100
11 Lucksor 56, E. Ferreira		(2)	8880			140.400
12 Janquibil 56, J. Carreiro		(7)	3916			94.000
13 Dublin II 59, L. Linares		(20)	1900			164.100
14 He'ptero 60, L. Pereira		(9)	956			326.100
15 Sundae 60, V. Sabin		(1)	9760			32.500
16 Flier 60, J. Val'vieso		(18)	3600			103.900
17 C. Sun 60, M. Lezcano		(4)	7548			41.300
18 S. Cruz 56, A. Morales		(13)	1758			177.500
19 Pajarraco 55, V. Centeno		(5)	30174			10.300
U Con Otelo 56, A. Pla		(16)	17458			17.800
TOTALES			225972			

Corrieron todos.
LLAVE GANADORA: 1-4, $ 13.800.
APUESTA DOBLE: Nuevo pozo: $ 384.455.678. Total de vales: 3.644. Vales de ganador: 79. Dividendo: $ 4.866.021. Primer placé Vales: 563. Dividendo: $ 195.085. Segundo placé: Vales: 355. Dividendo: $ 154.694.
Ganada por: ½ cpo., el 3º a 3 cpos., el 4º a 2½ cpos., el 4º a 2½ cpos., el 5º a 2½ cpos., el 6º a 1½. Tiempo: 1'36"4/5. Cuidador: W. García. Caballeriza: Hs. Jupia. El ganador es hijo de: Breeder y D. Dulcine. Edad: 3 años.

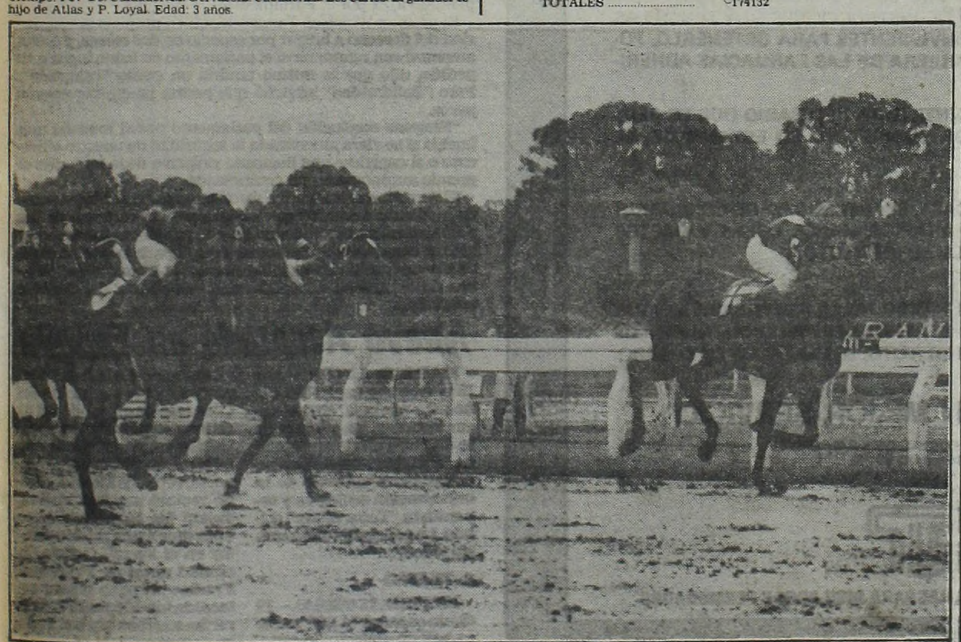

Junto a las tablas, Reinera inició la reunión de esta tarde en Palermo. Ya, para Marigold y Wonder =que luchan por afuera= solo quedan las migas del placé. Muy sereno, la llevó al disco Liceri a buen dividendo.

6ª Carrera 1.600 Mts.

1 M. Eyes 56, O. Zapata
2 Tramoyera 56, A. Etchart
3 (Agorera 56, M. Sarati
4 (Showgirl 56, M. Lezcano
5 La Barranca 56, R. Laitán
6 La Flor 54, I. Vilte
7 Nessie 56, J. Valdivieso
8 Linda Tere 56, M. Mereau
9 Segadora 52, R. Almirón
10 Linda Peruana 56, M. Salces

Mañana Lanzan Taxi Espacial

TODO LISTO PARA LA NUEVA TENTATIVA

CABO CAÑAVERAL, 11 (Télam).— El "desentendimiento" de una computadora del transbordaror espacial Columbia con el resto del sistema, provocó el aplazamiento del lanzamiento hasta mañana a las 6.50, hora local (8.50 hora argentina), mientras los médicos del famoso centro espacial de la NASA mostraban su preocupación por las consecuencias en los astronautas, de las sucesivas postergaciones.

Los especialistas de la NASA detectaron un defecto en una de las tres células generadoras de electricidad en el Columbia y pospusieron la cuenta regresiva por unos minutos.

Posteriormente, se postergó nuevamente el lanzamiento por poco tiempo, al descubrirse una "excesiva producción de agua" en otro sistema y finalmente, 81 minutos después de la hora original prevista para el vuelo, se dispuso el aplazamiento definitivo ante el "desentendimiento" de una de las computadoras con el resto del sistema, que no fue posible solucionar en el momento.

El excesivo tiempo que los astronautas —John Young de 50 años y Robert Crippen de 44— estuvieron en posición de despeque, podría influir negativamente en su sistema circulatorio informaron los médicos de la NASA, por lo que serán sometidos a intensos análisis en este centro espacial, antes del vuelo de mañana anunciado como plazo definitivo.

Si bien el desperfecto de la computadora podría ser solucionado, se aplazó el lanzamiento hasta el domingo ya que los astronautas debían descansar y además, el vaciado y llenado de los tanques de combustible lleva más de 24 horas, tarea indispensable para trabajar en el sistema eléctrico del aparato.

Las fallas en el transbordador espacial fueron detectadas por el comandante Young, cuando ya se había iniciado la cuenta regresiva, en la plataforma 39-a, desde donde partirá el "Columbia".

Casi una hora después del aplazamiento, Young y Crippen abandonaron la nave.

Por otra parte, se informó que el laboratorio espacial de Houston, Texas, está analizando la programación de las computadoras, para ver si contiene errores que hayan provocado la falla.

Si todo sale de acuerdo con los nuevos planes, el Columbia debe aterrizar el martes, a las 10.18 hora local (15.18 argentina) en la base Edwards, en California.

● **LA NASA LO ANUNCIARA**

CABO CAÑAVERAL, Florida, Estados Unidos, 11 (EFE).— Un error de programación impidió ayer el despegue de la lanzadera espacial Columbia y este mediodía la NASA anunciará si el lanzamiento tendrá lugar mañana, domingo.

Los técnicos de la NASA estudian minuciosamente los programas de los cuatro ordenadores principales y el quinto auxiliar del Columbia para localizar la falla, pero no pueden asegurar cuánto tiempo tardarán en hacerlo.

La cuenta regresiva del lanzamiento del Columbia fue suspendida ayer, nueve minutos antes de que se activaran los motores.

Durante las siguientes tres horas, los astronautas Young y Crippen permanecieron en la cabina de la lanzadera espacial a la espera de que se solucionase el problema.

Sin embargo, los expertos de la NASA no pudieron encontrar el error de programación y anunciaron que se aplazaría el lanzamiento, que ya ha sufrido un retraso de casi tres años.

PAMI INFORMA

Sr. JUBILADO O PENSIONADO
DE LAS CAJAS NACIONALES DE PREVISION
O DE LA DIRECCION GRAL. DE PROTECCION SOCIAL

ESTO ES DE SU INTERES

PARA BRINDARLE UN MEJOR SERVICIO
QUEREMOS REACTUALIZAR SUS DATOS

SI UD. VIVE EN CAPITAL FEDERAL O EN ALGUNO DE ESTOS PARTIDOS:

ALMTE. BROWN	LA MATANZA	SAN FERNANDO
AVELLANEDA	LANUS	SAN ISIDRO
BERAZATEGUI	LOMAS DE ZAMORA	SAN MARTIN
ESTEBAN ECHEVERRIA	MERLO	TIGRE
FLORENCIO VARELA	MORENO	TRES DE FEBRERO
GRAL. SARMIENTO	MORON	VICENTE LOPEZ
	QUILMES	

LOS DIAS 13, 15, ó 21 DE ABRIL UD. SIMPLEMENTE RECORTARA Y LLENARA UN SOLO EJEMPLAR DEL IMPRESO QUE SERA REPRODUCIDO EN ESTE MISMO DIARIO. ESTARA ACOMPANADO DE INSTRUCCIONES MUY SENCILLAS DE COMO HACERLO. SI TUVIERA INCONVENIENTES PARA OBTENERLO, PODRA RETIRARLO SIN CARGO EN CUALQUIERA DE LAS FARMACIAS ADHERIDAS AL PAMI.

CUANDO LO HAYA LLENADO, UNICAMENTE SERA NECESARIO QUE LO PLIEGUE, ABROCHE O PEGUE, Y ENVIE POR CORREO. NO LO ESTAMPILLE; EL FRANQUEO LO PAGA PAMI.

EN FORMA MUY SIMPLE Y DESDE SU CASA, SIN NECESIDAD DE CONCURRIR A NINGUNA OFICINA, AJUSTARSE A HORARIOS, HACER COLAS Y GASTOS INNECESARIOS USTED COLABORARA CON SU INSTITUTO.

LE RECORDAMOS QUE ESTE, NUESTRO PEDIDO, NO LE PROVOCARA NINGUN INCONVENIENTE EN EL COBRO DE SU BENEFICIO PREVISIONAL NI EN LOS SERVICIOS QUE UD. RECIBE DE ESTE INSTITUTO, SOLICITAMOS SU COLABORACION

PARA BRINDARLE UN MEJOR SERVICIO

MINISTERIO DE ACCION SOCIAL DE LA NACION
Subsecretaría de Seguridad Social

"INSSJP"

INSTITUTO NACIONAL DE SERVICIOS SOCIALES PARA JUBILADOS Y PENSIONADOS

Guerrilla

SAN SALVADOR, 11 (UPI).— Guerrilleros izquierdistas combatieron con tropas gubernamentales en torno de un volcán norteño, y contradijeron anteriores informaciones oficiales de que fueron desalojados de la zona por el ejército.

Además, fueron registrados ayer en el país por lo menos 11 asesinatos políticos, entre ellos cinco personas arrojadas en un tanque de agua en San Miguel, a 138 kilómetros al sureste de la capital.

Un vocero del Ministerio de Defensa indicó ayer que tropas gubernamentales siguen combatiendo con guerrilleros atrincherados en el volcán Guazapa, al norte de San Salvador.

"En los últimos días hemos tenido varios encarnizados encuentros con las guerrillas en Guazapa", un volcán extinguido situado a 44 kilómetros al norte de la capital, dijo el vocero del comité de Prensa del Ministerio de Defensa que pidió no ser identificado.

Durante el fin de semana, el mismo vocero dijo que el ejército, apoyado por helicópteros norteamericanos UH-1H, aviones de caza, artillería liviana y transportes blindados de tropas, concluyó con éxito una ofensiva de seis semanas alrededor del volcán.

La ofensiva original debió durar sólo ocho días, pero los soldados hicieron activa oposición a las autodenominadas Fuerzas Armadas de Resistencia Nacional, el más entrenado de los cinco grupos guerrilleros que operan en El Salvador.

A COMUNISTAS POLACOS NO LES GUSTA LA HUELGA

VARSOVIA, 11 (AP).— El gobierno comunista de Polonia y los dirigentes del sindicato laboral autónomo "Solidaridad" parecían encaminados hoy a una renovada confrontación en torno al derecho de huelga, conquistado por los trabajadores el año pasado en rebelión nacional abierta pero que fue suspendido ayer por el Parlamento.

El premier Wojciech Jaruzelski, quien propuso la suspensión del derecho a holgar por espacio de dos meses, y quien amenazó con renunciar si el parlamento no hacía lugar a su pedido, dijo que la misma tendría un efecto "calmante". Pero "Solidaridad" advirtió que podría precipitar nuevos paros.

"Ninguna resolución del parlamento podrá impedir una huelga si se viera amenazada la seguridad de nuestro sindicato o si ocurriese una flagrante violación de la ley", dijo el gremio autónomo en un comunicado.

El derecho a la huelga fue reconocido por el gobierno polaco mediante acuerdos que resolvieron el problema de los paros habidos a mediados de 1980. El privilegio es único en el bloque comunista de naciones. Pero el parlamento no lo ha retificado formalmente, y los elementos comunistas "de línea dura" acusan a "Solidaridad" de abusar del derecho concedido.

Nuevo Atentado en España

MADRID, 11 (ANSA).— Una violenta explosión dañó esta mañana, sin provocar víctimas, las oficinas de la empresa eléctrica catalana "FECSA". En el lugar se encontraron volantes de la organización ecológica y separatista "Terra Lliure" (Libre). La policía detuvo a cuatro jóvenes.

● **TEJERO**

MADRID, 11 (ANSA).— El diario español "ABC" publica hoy un artículo de Antonio Tejero Molina, el teniente coronel de la Guardia Civil detenido y a la espera del proceso por la ocupación del Congreso de diputados el 23 de febrero pasado. Encarcelado en un primer momento en la prisión de Alcalá de Henares, cerca de Madrid, donde recibió muchas visitas, Tejero fue trasladado hace unos días a una prisión militar en el Ferrol, Galicia, la ciudad natal de Francisco Franco. Aunque menor en medida también aquí Tejero recibe muchas visitas. Pasa su tiempo escuchando música y escribiendo sus memorias.

- EMPATE Y DIVISIONES EN EL RATING
- MONICA: AHORA VERDADERO APELLIDO
- MATEYKO CUENTA POR QUE HIZO RELAX
- CICLO SE PARECE A ENVIO TEATRERO

En el último mes de marzo **los canales 9 y 13 se ubicaron en la misma dimensión empatando por 7,1. Segundo puesto ocupó el "7" con 6,6 y último el "11" con 1,7, tal como viene sucediendo en los últimos años.** En los promedios del **primer trimestre** del año el rating **favorece al "9" con 6,7, seguido por el "13", con 6,6 y el "7", con 6,5.** Entre **los 10 primeros programas de marzo el "9" logró estar en 6, ATC en 3 y Canal 13 en apenas 1.** "Polémica en el bar" **(39,5),** "Operación Ja Ja" **(30,9),** "El Rafa" **(23,3),** "Trampa para un soñador" **(21,5),** "Grandes valores..." **(16),** y "Teatro de humor" **(14)** son los del "9", "Calabromas" **(19,4),** "BJ" **(16)** y "60 Minutos" **(14,4)** los del "7" y "La sombra" **(13,2)** los del "13". **¡Plim!**

● OTRO APELLIDO

Luego de llamarse Mónica **Mihanovich (hasta que se divorció),** luego Mónica **Marchetti (hasta que también se separó),** luego simplemente Mónica, ahora la apodada "Perica" **volvió a su nombre de soltera, o sea Mónica D'Anvers, escondiendo el Cahen del medio para no hacerlo tan largo.** En el nuevo periodístico-musical que la vuelve a unir, **tras de once años de separación,** con **el frívolo** Andrés Percivale, varían las propuestas de acuerdo con los horarios (sábados de 18 a 21 y domingos de 22 a 23.30). Inventan la mesa redonda vía satélite, que no se sabe cómo la lograrán debido a que **a veces existen incomunicaciones. Y bueno...**

● ¡QUE MISERABLES!

Emilio Comte, **el sereno, ha logrado sumarse a un elenco estable en TV** al lado del **paternalista** Raúl Rossi en envío de Víctor Hugo, **reflotado** por Horacio S. Meyrealle, **el que volvió por sus fueros.** Se trata de "Los miserables" que ya se largó, teniendo a Alfredo Iglesias, **el duro,** José Canosa, **el indifernete,** Alba Castellanos, **la que colocaron en otro envío,** María Elena Sagrera, **la espontánea,** y Carlos Muñoz, **el oriental,** en el cast.

● RELAX

"Estaba hablando con Eddie Pequenino y me contó que en medio de su éxito y de trabajar sin fin tuvo un ataque que paralizó toda su actividad. Esto me dio una lección. Paré la mano y me fui durante una semana a buscar relax". Así nos contó Juan Alberto Mateyko, **el tenaz,** acerca de **su evasión durante siete días** del foco de sus actividades específicas. **"Menos mal que durante el verano salí mucho de viaje haciendo notas para el programa en lugar de quedarme en el piso",** razonó don Mateyko. La verdad es que hay que cuidarse y regular la actividad.

● **Acaban de regresar vía Miami** Cris Manzano, **el frutal,** y Víctor Guzmán, **el convencional,** quienes estuvieron en ese balneario con motivo de una reunión. En Baires se dedican a estructurar canciones para ser incluidas en un larga duración. **¿Habrá algún hit?**

● BUENA ELECCION

Dos **muy buenos cómicos** como Julio López y Tito Mendoza están en el show "Pipo Rocky Rock" que va de lunes a viernes a las 5 de la tarde. Lástima que el eje central sea Pipo Pescador, como un rockero que entusiasma, en la ficción, a pibes de 7 a 12 pirulos, ya que los anteriores **prestigian** por sí solos el envío. **Olerileri.**

● SIMILITUD

Irma Córdoba, **la que canta tangos a escondidas,** y Rodolfo Ranni, **el valor que se nota de a ratos,** forman en el plantel de "Un departamento de comedia", nuevo envío sabatino, cuyos libretos pertenecen **al mismo que pretende hacer llorar,** o sea a Luis Gayo Paz en sus **refritados** telelagrimones. La pareja central la forman Emilio Disi y Dorys del Valle, ésta **recuperada** de dolencia que la afectó en el último verano. Vienen del canal decano, donde hicieran las dos últimas temporadas televisivas.

Ah! El **argumento tiene un total parecido con "Amor en setiembre",** una comedia de autor uruguayo que estreno Paulina Singerman **hace cerca de 30 pirulos** y que también se **llevó al biógrafo ¡Qué imaginación, che!**

● NUEVO ESCRIBA

El nuevo autor Tommy Scalise ha salido a la palestra **dispuesto a apostarse en el mercado televisivo.** Su envío "Empresario de estrellas" tiene a Sergio Velazco Ferrero, **el parlanchín,** como eje central, acompañado por **su cónyuge,** Claudia Lapacó, y **el "Negro" Guillermo Brizuela Méndez.** Está estructurado para el **núcleo familiar.**

● CORRESPONSALIA

No solamente apareció en un programa de canal decano sino que, aparte, **acaba de ser conchabado para servir de corresponsal en el exterior dentro de su ramo** el corredor automovilístico Carlos Alberto Reutemann, **el "Lole".** De esta manera se sigue notando que gente del deporte se inmiscuye en el área televisiva. Aunque no lo parezca, **hay lugar para todos.**

UNA NANA PORNOGRAFICA

PARIS, 11 (AFP).— Una versión más del célebre libro del francés Emilio Zola "Nana" acaba de ser ofrecida por televisión francesa en una serie de 6 episodios en el que se acentuó, sobre todo, el **carácter depravado del personaje,** olvidándose un tanto el contexto social.

Publicado a partir de 1879, en una Francia donde la burguesía triunfaba, éste tomó de una especie de comedia humana titulada "Les Rougon-Macquart" fue considerado casi como pornográfico. Nadie hasta entonces se había atrevido a sacar los trapos sucios de una sociedad a la que Emilio Zola acusaba por su actitud de favorecer el nacimiento y la propagación del vicio.

Un escándalo más en la vida de Zola. Maestro del naturalismo y crítico despiadado de sus contemporáneos. Para él, su heroína, Naná, era el fruto inevitable de una clase obrera sumida en el alcoholismo y de una burguesía sin escrúpulos.

La aparición en sus libros de esa cortesana de altos vuelos, que en los años '50 se hubiese calificado de vampiresa, correspondía por lo tanto a la implacable crítica social que se encuentra a lo largo de "Les Rougon-Macquart". Presentada por el autor como "historia natural y social de una familia bajo el Segundo Imperio". Naná es su instrumento, el revelador.

En varias ocasiones, esta mujer que arruina reputaciones y fortunas, que juega con corazones y billeteras, apareció ya en el cine y la televisión. La más reciente adaptación acaba de programarse en la TV francesa, con guión de Maurice Vazeneuve y teniendo como protagonista a Veronique Genest.

La obra defrauda, ya que insiste demasiado en el carácter casquivano de Naná, **en sus amoríos con hombres y mujeres,** siendo por momentos hasta de mal gusto **incluso visto por espectadores de la generación de la pornografía.**

Veremos la que Ganó Oscar de Este año

El filme **"Moscú no cree en lágrimas", ganador del recién discernido Oscar a la mejor película** extranjera, figura en la lista de los próximos estrenos. **"Moscú no cree en lágrimas"** fue dirigida por el realizador soviético **Vladimir Menschov** y su tema es **la felicidad de la mujer y, sobre todo, los valores humanos,** tanto los constantes y eternos como aquellos que aparecen con la moda, y al igual que ésta, están sometidos a cambios y revisiones.

Relata la vida de tres amigas cuyas vidas siguen diversos caminos. Vera Alentova, Irina Muraviova y Raisa Riazánova son las actrices que interpretan los roles de las tres amigas. El actor Alexei Batalov asume el principal rol masculino.

"Moscú no cree en lágrimas" vino a resultar la sorpresa de los Oscar de este año ya que se suponía que iría a ganarlo cualquier otra producción extranjera de las que estaban estipuladas. Además, que los yanquis premien a los rusos no deja de ser una novedad.

TAMBIEN ROBAN LOS JARDINES

Continuando con el criterio que ha orientado su programación anual, en virtud del cual el TMGSM busca alternar adecuadamente sus piezas de repertorio con la puesta de clásicos universales, autores internacionales de vanguardia y estrenos de nuevos creadores nacionales, estrenó en la Sala Cunill Cabanellas la obra en 2 actos de María Luisa Rubertino **"El jardín robado".**

El elenco, que dirige Fernando Labat, está integrado por Roberto Castro, Pacheco Hernández, Hilda Suárez, Livia Fernán, Alicia Bellán, Juan Carlos Posik y Osvaldo Bermúdez, Con Haydée Arigós como escenógrafa y vestuarista y Ricardo Racconto como asistente de dirección. La compaginación musical sobre temas propios y de Jean Marie Jarre está a cargo de Jorge Valcarcel.

María Luisa Rubertino (argentina) ha incursionado en distintos géneros obteniendo por varias de sus obras importantes distinciones. En poesía ha escrito "Memoria del bosque", "Rostro distante" (Faja de Honor de la SADE y Premio Municipal) y "Tantos muchachos menos un ángel". En narrativa, es autora de "Las señales" (novela), "El caballo en el espejo" (cuentos) y "Magia en la ciudad" (guión cinematográfico para niños galardonado por el Instituto de Cinematografía).

TV PROGRAMA TV

16	7	HEROES DE LA BIBLIA II
	9	CINE CON HISTORIA "SINFONIA DE PARIS"
17	2	CORONET BLUE
	7	SHOW FANTASTICO
18	2	CARIBE
	9	MONICA Y ANDRES
19	2	LA DISCOTECA DEL AMOR
20	2	BOX INTERNACIONAL
	7	SABADO ESPECTACULAR
	13	CINE "LOS TUYOS, LOS MIOS, LOS NUESTROS"
21	2	LAS VEGAS
	7	COMICOLOR
	9	UN DEPARTAMENTO DE COMEDIA
22	2	LOS PROFESIONALES
	7	CALIFORNIA
	9	CARNET CULTURAL
	11	HOLLYWOOD EN CASTELLANO
	13	VIAJE A LO INESPERADO
23	2	CINE
	7	UN HOMBRE EN LA CASA
	9	CINE DEL SABADO "LIBRANOS DEL MAL"
23.30	7	PROYECTO 2000

LA ULTIMA DE SAURA, EN UN PLAN

Una distribuidora dio a conocer su plan de estrenos para el resto del año. Entre los mismos notamos títulos donde asoman estrellas como Catherine Deneuve, Romy Schneider, Marcello Mastroianni, Elizabeth Taylor y Gerard Depardieu, unidos a la última realización de Carlos Saura y otros directores como Dino Risi, Claude Zidi, Claude Berri, etcétera. He aquí el listado donde asoman los distintos títulos en trámite de estrenos:

"Los incorregibles", producción francesa dirigida por Claude Zidi. Intérpretes: Michel Calabru, María Pacome, Daniel Auteuil y Raymond Bussieres. Calabru es uno de los protagonistas de la exitosa "La jaula de las locas".

"Je vous aime", producción francesa dirigida por Claude Berri. Intérpretes: Catherine Deneuve, Jean Louis Trintignant, Serge Gainsburg y Alain Souohon. La Deneuve sigue filmando habiendo sido uno de sus últimas "El último metro", postulado para el Oscar.

"Y la Biblia tenía razón" (Und Die Bibel Hat Doch Recht), producción alemana dirigida por Harald Reinl, basada en el Best Seller "El libro de los libros".

"Fantasma de amor" (Fantasma D'Amore), Producción italiana dirigida por Dino Risi. Intérpretes: Romy Schneider y Marcello Mastroianni. Música: Riz Ortolani. Solos de clarinete: Benny Goodman. Schneider-Mastroianni forman pareja por primera vez.

"Deprisa, deprisa", producción española dirigida por Carlos Saura. Intérpretes: José Antonio Valdelomar, Berta Socuellanos Zarco, José María Hervas Roldán. Argumento: Carlos Saura. En esta realización por primera vez no asoma el nombre de Geraldine Chaplin, unida al director por lazos conyugales.

JONES-WILLIAMS, EN LAVALLE

Apenas llegados de Europa, los corredores **Alan Jones** y **Williams** fueron al cine de calle Lavalle que está exhibiendo en su segunda semana **"Pole position"**. Demás está decir que el público agolpago en la sala rodeó a los dos ases del deporte viril del **"fierro a fondo"** pidiéndoles autógrafos y derribando la animosidad que, se decía, tenía Jones. Ellos mismos intervinieron en la filmación de **"Pole position"** al lado de nuestro **Carlos Alberto Reutemann** y del norteamericano **Paul Newman**, astro de Hollywood y aparte amateur de los rodados. **"Pole position"** totalizó marcas de 50.000 personas en su primera semana

ESTRENOS DE CINE

La Guía Como Para Hacer Elección

"FAMA": Una explosión de juventud y de canto a la vida.
"SWEET CHARITY": Una musical con buen argumento: algo insólito.
"JESUS DE NAZARETH": La vida de Cristo por Zefirelli en una sola visión (antes eran dos películas) y en español.
"GENTE COMO UNO": Si consigue entradas...
"LOS DIEZ MANDAMIENTOS": Coloso de Cecil B. de Mille sobre el mito bíblico.
"CAFE EXPRESS": Nino Manfredi metido a cafetero discute sobre el diario vivir.
"ASALTO A LA PRISION 13": Violencia por violencia.
"EL NIDO": Pese a que nada nos informaron sobre ésta, hay que reconocer labores dignas en Héctor Alterio, Ana Torrent y Luis Politti.
"EL CASO CLAUDIA": Un episodio que sucedió en realidad, en Río, en el '77.
"ALL THAT JAZZ": La muerte y la música se conjugan.
"POLE POSITION": Para aficionados a carreras de F-1.
"PARECE QUE FUE AYER": Goldie Hawn y Chevy Chase, ex consortes en revival.
"SENTIMENTAL": Sergio Renán supera con su realización a la misma historia. Actúa Mónica Jouvet, además de Renen, Luisina Brando y Pepe Soriano.

UNA BANQUERA MUY AUDAZ

Entró en su cuarta semana la realización de Francis Girod **"La banquera"** que cuenta con el atractivo de una trama audaz que habla de cierta apertura en la censura. Romy Scheneider cumple en **"La banquera"** uno de sus mejores roles en cine donde se inició como la edulcorada **"Sisi"**. **Jean Louis Trintignant, Claude Brasseur, Jean Claude Brialy, Marie France Pisier y Jacques Fabbri** acompañan a Romy en esta producción francesa que muestra la fiebra del poder en las altas finanzas. La acción transcurre en la década del '30, durante los Años Locos señalados en escandaletes que se sucedían en la sociedad

PALABRAS CRUZADAS

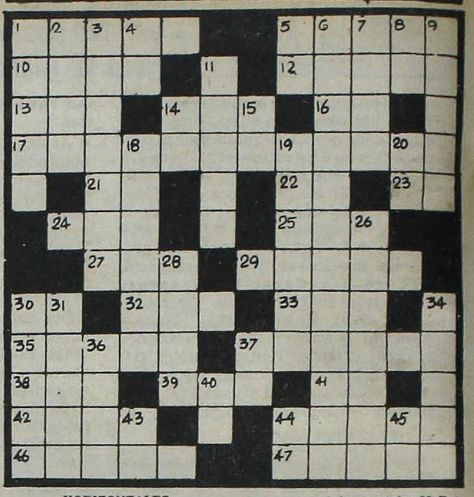

HORIZONTALES

1) Nunca. 5) Atar al yugo las bestias. 10) Asteroide Nº 161 descubierto por Watson en 1876. 12) Semidios de los prados en la mitología. 13) Hogar. 14) Ata. 16) Símbolo del calcio. 17) Doctrina herética. 21) Entrega. 22) Iniciales de Axel Olrik - músico dinamarqués (1864-1917). 23) Existe. 24) Dádiva, regalo. 25) Hija de Cadmo y Armonía. 27) Condenado. 29) Eclesiástico de órdenes menores. 30) Contracción. 32) Planta comestible de fuerte sabor. 33) Onda en la superficie del mar. 35) Aliará. 37) Guarnición de la que cuelga algo. 38) Altar. 39) Embrollo. 41) Iniciales de Zagwill Israel, escritor británico (1864-1926). 42) Tela rayada para colchones. 44) Arbol de la familia de las meliáceas. 46) Agata. 47) Instrumento musical chino.

VERTICALES

1) Tela gruesa con que se cubren las cargas. 2) Ligar. 3) Habitante. 4) Terminación verbal. 5) Interjección que denota cansancio. 6) Naturalizar. 7) Especie de gato de algadía (pl.). 8) Prefijo privativo y negativo. 9) Encarnados. 11) Solo. 14) Antigua nota do. 15) Interjección que denota resolución. 18) Hacer sano y productivo. 19) Jugo que se extrae de los vegetales. 20) Dat. y acus. del pron. pers. de la 1ª pers. del singular. 26) Tontos, idiotas. 28) Hendidura en la ropa. 30) Persona de mala vida. 31) Mamífero parecido al ratón. 34) Levantan. 36) Paño que usan los tahitianos. 37) Símbolo del cobalto. 40) Abreviatura de idem. 43) Iniciales de Invernizio Carolina, escritora italiana (1860-1916). 44) Consonante. 45) Símbolo del bismuto.

(La solución mañana)

G	L	A	N	D	I	V	O	R	O			
G	R	I	F	O			E	R	A	T	O	
	A	R	O	M	A	T	I	Z	A	R		
L	O	A	D	O			N	U	B	E	S	
I			I	G	A		T	E			A	
	H	O	N	R	A		I	L	E	O		
	A	T	O	A	R		U	A	D			
A	R	O		M	O	E	N		E	N	U	
O	T		R	A	N	C	O	R		U	N	
N	I	G	A		I	O		A	U	R	A	
O	N	A		U	T		M	E	L	E	N	
	A	S	O	L	A	D	U	R	A	S		

(Solución del problema anterior)

ABREN LA FERIA DEL DISCO

Una noche de la semana pasada, quien conociera el medio discográfico nacional y en ese momento pasara frente a la entrada de ATC, seguramente hubiera quedado sorprendido al ver ingresando allí a los principales directivos de las empresas grabadoras de nuestro medio. Y quizás más asombrado hubiera quedado si luego, al retirarse, algunos de ellos le hubiera dicho que acababa de quedar convenida, entre todos, la Feria Internacional del Disco.

La importancia del acontecimiento, es que por primera vez se realizará en nuestro país.

Allí cada empresa discográfica tendrá su stand, lo mismo que las editoriales musicales, revistas especializadas y todos aquellos cuyo quehacer está relacionado con la música grabada, para que cada uno muestre los elementos que hacen a su función específica.

La Feria Internacional del Disco abrirá sus puertas el día 18 del corriente mes.

LA PESADILLA

"El atajo" es un famoso relato del escritor argentino **Adolfo Bioy Casares.** Desde la aterrorizante óptica de una pesadilla se presenta una intriga de suspenso policial. Ambrosio Guzmán, con 35 años de viajante de comercio, es el protagonista involuntario de un extraño suceso. En uno de sus viajes de trabajo en el cual lo acompaña un amigo, al que le ha perdido la confianza, el automóvil sufre un desperfecto.

Protagonista es **Osvaldo Terranova** (Guzmán) y coprotagonistas por orden de aparición: Aldo Braga, Hugo Soto, Gloria Ugarte, Ana María Caso, Augusto Kresmar, Eduardo Amaro y Alberto Clementín.

SU HISTORIA LO HARA LLORAR... SU MUSICA LO HARA CANTAR... SU TRIUNFO LO HARA APLAUDIR!
Neil Diamond — Laurence Olivier
EL CANTOR DE JAZZ
(The Jazz Singer)
Lucie Arnaz
EMI
GRAN EXITO
GRAN REX Corrientes 857 - CAPITOL Santa Fe 1048
AUTOCINE PANAMERICANO
HOY también TRASNOCHE

¡VIOLENCIA TOTAL!
PROH. MEN. 18 AÑOS
ASALTO A LA PRISION 13
Un film de JOHN CARPENTER (Noche de Brujas)
3ª semana BIARRITZ MAJESTIC y simultáneos
HOY también TRASNOCHE

¡LA CORRUPCION EXISTE!
El 25 de julio de 1977 apareció en la playa de Ipanema, Río de Janeiro, el cadaver desnudo de Claudia Lessin, de 21 años. Había sido violada, drogada y estrangulada brutalmente.
EL CASO CLAUDIA
PROHIBIDA MENORES 18 AÑOS
HOY también TRASNOCHE
CRONICA DE UNA ADOLESCENTE VICIOSA
KATIA D'ANGELO · JONAS BLOCH · Un film de M. H. BORGES
3a. semana SARMIENTO LAVALLE 857
GRAN NORTE - MIGNON - RIVERA INDARTE - CERVANTES
PALACIO DEL CINE - LOS ANDES - ALBERDI - AVENIDA (Vte. López)
CALIFORNIA (Beccar) - S. MARTIN (Avellaneda) - LIDO - (M. del Plata)

ESTE ES UN FESTIVAL AUTENTICO de LOS BEATLES
DESDE SUS COMIENZOS HASTA SU SEPARACION!!!
ESTRENO ABSOLUTO
90 MINUTOS Y 30 CANCIONES
¡¡¡CON ELLOS!!!
ESTRENO ABSOLUTO
JOHN LENNON · GEORGE HARRISON · PAUL Mc CARTNEY · RINGO STARR
THE BEATLES EN CONCIERTO
APTA PARA TODO PUBLICO
GRAN EXITO! PARAMOUNT • LORCA
Hoy también trasnoche en todas las salas
ROCA • ARGOS • FENIX
RADIO CITY (Mar del Plata)

TEATROS

★ **COLON. 35-1430.** RENOVACION DE ABONOS DE LA TEMPORADA LIRICA OFICIAL 1981. Los abonados del año 1980 tendrán preferencia para renovar sus loc. dentro de las posibilidades del Teatro, de acuerdo al siguiente orden: del 6 al 11 de abril: Gran Abono; del 6 al 11 de abril; Ab. Nocturno. Será requisito indispensable para renovar cualquier abono la presentación de doc. de identidad y recibo del año anterior. La Of. de abono atiende los días mencionados de 10 a 17 en Tucumán 1135. SABADO 11 a las 17: Func. Ext. Nº 60, org. por el T. Colón en coparticipación con la empresa Daefa. Act. del BALLET DEL SIGLO XX. Dir.: MAURICE BEJART. Dir. Art.: JORGE DONN. Prog.: "DIE ZAUBERFLOTE". Pl.: $ 180.000. SABADO 11 a las 21: 2º y últ. func. del ab. a 2 org. por el T. Colón en coparticipación con la empresa Daefa. Act. del BALLET DEL SIGLO XX. Dir.: MAURICE BEJART. Dir. Art.: JORGE DONN. (Con el mismo programa del sábado 11 a las 17) Sob. de loc. únicamente de pie en venta boletería.
diariamente de 10 a 20 en Tucumán 1111.

★ **PRESIDENTE ALVEAR. Corrientes 1650. SABADO** 11 a las 20 y 22.30: "MARIA MARIA", drama danzado de ARAIZ - NASCIMENTO. Voces: NANA CAYMMI Y FAFA DE BELEM. Grupo CORPO de Belho Horizonte. Mús.: MILTON NASCIMENTO. Dir. Gral.: PAULO PEDERNEIRAS. Pl.: $ 50.000. Loc. en vta. con 3 días de antic. Boletería diariamente de 10 a 20 en Corrientes 1659.

★ **MUNICIPAL GRAL. SAN MARTIN. Corrientes 1530. 46-8611. Sala M. Coronado.** Hoy a las 20: Grupo de Danza Contemporánea del TMGSM en: "LAS HADAS"; "PAISAJE DE GRITOS" y "FIESTA". Pl. $ 15.000. A las 22: "EL JARDIN DE LOS CEREZOS", de A. Chéjov. Con A. Berdaxagar, O. Bonet y elenco. Dir.: O. Grasso. Pl.: $ 15.000. Publ.: $ 10.000. Loc. en vta. Durante todo abril en vta. abonos ciclo de "MUSICA DE CAMARA Y JAZZ III". Del 1º al 6 de abril se venderán a los abonados del ciclo de "Música de Cámara y Jazz III" y del 7 al 30 a todo público. Pl. hasta fila 10: $ 600.000; dde. fila 11: $ 500.000. Publ.: $ 40.000. Sobr. de ab. en vta. con 3 días de antic. a c/concierto.

— **Sala Casacuberta.** Hoy a las 22: "HAMLET" de W. Shakespeare. Con Alfredo Alcón y gran elenco. Dir.: O. Grasso. Pl.: $ 28.000. Loc. en vta. con 3 días de antic. Hoy a las 16: Grupo de Titiriteros del TMGSM en: "LA BELLA Y LA BESTIA", de A. Bufano. Dir.: A. Bufano. Ab. $ 30.000.

— **Sala Cunill Cabanellas.** Hoy a las 22: "EL JARDIN RODADO", de M. L. Rubertino. Dir.: F. Labat. Pl.: $ 15.000. Loc. en vta. con 3 días de antic.

★ **DE LAS PCIAS. ARGENTINAS. Córdoba 6056. 772-3350.** Hoy a las 21: "FORJADORES DE LA PATRIA", con Zamba Quipildor, "Los Arroyeños" y Coro Folklórico Argentino. Música Eurgenio Inchausti. Dir. Chango Inchausti. Pl.: $ 6.000.

★ **ASTRAL. Corrientes 1639. 46-5707/9064.** Hoy a las 20:30 y 23: Sensacional obra:

ROSALUZ

Un maravilloso espectáculo musical. 40 personas en escena. S. r. Loc. en vta. Hoy a las 15 y 17: MARGARITO TERERE y BLANQUITA SILVAN en:

MARGARITO Y LA MARIPOSA

Espectacular comedia musical infantil. Loc. en vta.

★ **ATENEO. Paraguay 918. 31-2888.** 7 únicas semanas. ALBERTO CLOSAS Y SUSANA CAMPOS en:

CENA DE MATRIMONIOS

Con Rudy Carrié, Linda Peretz y elenco. Mar. a vier. a las 21.30. Sáb. a las 20.30 y 23. Dgos. a las 20. Loc. en vta. con 5 días de ant.

★ **BLANCA PODESTA. Corrientes 1283.** Martes a viernes a las 21.30. Sábados a las 20 y 23. Domingos a las 20.30. ANALIA GADE en:

HAY QUE SALVAR A LOS DELFINES

Con Santiago Bal y gran elenco. Dirección: Cecilio Madanes.

★ **BURLESQUE. Corrientes 483.** Sensacional espectáculo, al estilo de Burlesque: "Las gatitas" estrenan: "AL DESTAPE TOTAL". En su género, el de mayor jerarquía. P.m.18.

★ **COMICO. Corrientes 1280. 35-2108.** Gran espectáculo:

EL DILUVIO QUE VIENE

40 personas en escena. 3º año triunfal. Martes a jueves a las 21.30. Vier. y sáb. a las 20 y 23. Domingos a las 20. Loc. en vta.

★ **DEL GLOBO. M.T. de Alvear 1155. 393-8351.** Sexto año consecutivo: "EL BULULU" con José María Vilches. Mart. a las 21.30. Sáb. a las 23. Dgos. a las 18. "A LAS MIL MARAVILLAS". Miér. y vier. a las 21.30. Juev. y dgos. a las 20. Sáb. a las 21. Loc. en vta.

★ **EL NACIONAL. Corrientes 960. 35-7800/0816.** El éxito del año llega a la calle Corrientes. CARLOS PERCIAVALLE en:

ABURRIRSE ES PECADO MORTAL

Hoy a las 22. Loc. en vta. dde. $ 15.000.

★ **FLORIDA. Florida 165. 30-5360.** Presenta su nueva revista: "CHICAS DE CUIDADO" con Omar Salguero, Moira Star, Graciela Raibans, y las vedettes del Florida. Cont. de lun. a sáb. de 20 a 1.30 P.m.18.

★ **KARINA. Corrientes 636. 40-1708.** Cont. de 20 a 24. Estreno de la principal revista de strip-tease en Bs. As., "SEXYLANDIA SHOW" con las super vedettes. De 0.30 a 4: "LLUVIA DE ESTRELLAS" en el show internacional para familias. Dir. Gral.: Alfredo Elizalde. Refrigeración.

★ **METROPOLITAN 1. Corrientes 1343. 40-0816.** Sensacional presentación de:

LA REVISTA DE LAS SUPER ESTRELLAS

Con Jorge Porcel, Susana Giménez, Alberto Olmedo, Moria Casan, El mago Satany y Javier Portales. Loc. en vta. con 3 días de antic. Mar. a vier. a las 21 y 23. Sáb. a las 21, 23.15 y trasn. 1.30. Dgos. a las 20 y 22. Loc. en vta. con 3 días de antic.

★ **NACIONAL CERVANTES. Libertad 815. 45-4224.** Hoy a las 21.30: "EL CONVENTILLO DE LA PALOMA". Con María Rosa Gallo, Raúl Lavié, Perla Santalla y gran elenco. Música: Trío Centenario. Dir.: Rodolfo Graziano. Pl.: $ 15.000. Loc en vta. con 3 días de ant. Domingo 19 despedida.

★ **OLIMPIA. Sarmiento 777. 40-2678.** Hoy a las 22: "EL CRUCE SOBRE EL NIAGARA" con Jorge Rivera López y Norberto Díaz. Dir.: O. Grasso. Miérc. día pop.: $ 15.000. Loc. en vta. con 5 días de antic.

★ **PARADISE. Corrientes 827.** Cont. de Lun. a Dgos. de 20 a 4. La revista sexy del desnudo: "EL DESCORCHE DEL AÑO". Las mujeres más excitantes de Bs. As. Dir.: Antonio Prat. P.m.18.

★ **PAYRO. San Martín 766. 32-5922.** Tercer mes de éxito. La gran obra de Joe Orton: "ATENDIENDO AL SEÑOR SLOANE". Dir.: J. Santiso. Con Aida Merel y gran elenco. Miér. y juev. a las 22. Vier. a las 22.30. Sáb. a las 22.30. Dgos. a las 21.30: Compañía Argentina de Mimo presenta: "Pi: 3.14". Dir.: Angel Elizondo. Vier. y sáb. a las 21. Dgos. a las 20. Loc. en vta.

★ **PLANETA. Suipacha 927. 32-9547.** Teatro Planeta presenta: "BODA BLANCA" de Tadeusz Rozewicz. Dir. Laura Yusem. Con: Marilina Ross y gran elenco. Miér. y juev. a las 21.30 y sáb. a las 22.30. Dgos. a las 21.30. P.m.18. Teatro Planeta presenta a Franklin Caicedo en: "EL EMPERADOR GYNT". Dir.: Oscar Cruz y Héctor Bidonde. 3 últimas semanas. Vier. y sáb. a las 20.30. Dgos. a las 19.15. S.r.

★ **REGINA. Avda. Santa Fe 1235. 44-5470.** China Zorrilla en:

EMILY

(Una mujer maravillosa)

De William Luce. Dir. Alejandra Boero. Mar. a vier. a las 21.45. Sáb. a las 20.30 y 23. Dgos. a las 20. Miérc. día popular.

★ **TABARIS. Corrientes. 831. 392-8509.** ZULMA FAIAD y ALFREDO BARBIERI en:

¿ESTABAMOS MEJOR CUANDO ESTABAMOS PEOR?

Con E. Ibarreta, K. Iujas, Los Wilson, Sapucay, Les Missiles y Los Trissinger. Diariamente a las 21 y 23.

VARIEDADES

★ **LUNA PARK. Corrientes 99. 31-1990/5100. 32-2135/2538.** Estraordinaria presentación del BALLET DEL SIGLO XX de MAURICE BEJAR. Dir.: MAURICE HUISMAN. Dir. Art.: JORGE DONN. Artista invitada:

MAIA PLISSETSKAIA

Func. Miércoles 15, jueves 16 y viernes 17 de abril a las 21. Sábado 18 a las 17 y 21.30. Domingo 19 a las 18. Loc. para todas las func. en las bolet. del Estadio, en el horario de 12 a 19.

CINES

★ **A.B.C. Esmeralda 506. 392-9506.** Cont. desde las 8: "QUERIDOS PADRES"; "BODAS SANGRIENTAS". Noche desde las 20: Show en vivo: "LAS VIRGENES DEL SEXO". P.m.18.

★ **ADAN 1. Corrientes 950. 393-6115.** Lun. a juev. a las 14.30, 18.5 y 21.40:

JESUS DE NAZARETH

S.r. Vier. a dgo. a las 12.30, 16, 19.30 y 23.

★ **ADAN 2. Corrientes 959. 393-5034.** A las 13, 15.10, 17.30, 20 y 22.40:

FAMA

P.m.18. Una explosión de talento joven. A las 17.25, 19.55 y 22.35. Noctic. Sáb. trasn. 1

★ **ALFA. Lavalle 842. 392-1114.** A las 13, 15, 17, 19.5, 21.10 y 23.10:

CAFE EXPRESS

P.m.18. Con Nino Manfredi y Adolfo Celi. A las 13.45, 16.45, 18.50, 20.55 y 23. Noctic. Sáb. trasn. 1.15.

★ **ALFIL. Corrientes 1753. 40-7575.** A las 14.25, 17.10, 20 y 22.45: "LA BANQUERA". P.m.18. A las 14, 16.45, 19.35 y 22.20: Noctic. Sáb. trasn. 1.

★ **AMBASSADOR. Lavalle 777. 392-9700.** A las 13, 14.50, 16.45, 18.55, 21.5 y 23.15:

SENTIMENTAL

P.m.18. Con Sergio Renán y Pepe Soriano. A las 14.40, 16.30, 18.35, 20.45 y 22.55: Noctic. Sáb. trasn.: 1.20.

★ **AMERICA. Callao 1057. 41-3818.** A las 14, 16.15, 18.35, 20.55 y 23.15:

PARECE QUE FUE AYER

P.m.14. Con Goldie Hawn y Chevy Chase. A las 13.40, 15.50, 18.10, 20.30 y 22.50: Noctic. Sáb. trasn. 1.20.

★ **ARIZONA. Lavalle 737. 392-6967.** Cont. 13.30, 16.45, 20 y 23.15: "LOS ANGELES DE JESSIE"; 14.55, 18.10 y 21.25: "PROFESION BIGAMO". P.m.18. Sáb. trasn. 1.15: "LOS ANGELES DE JESSIE".

★ **ATENEO. Paraguay 918. 31-2888.** A las 15, 16.30, 18: "GULLIVER EN EL PAIS DE LOS ENANOS". Dibujos animados. Hablada en castellano. Sr.

★ **ATLAS. Lavalle 869. 392-1936.** A las 13.20, 15.40, 18.10, 20.40 y 23.10:

PARECE QUE FUE AYER

P.m.14. A las 13, 15.10, 17.40, 20.10 y 22.40: Noctic. Sáb. trasn. 1.30.

★ **AVENIDA. Av. de Mayo 675. 33-6626.** Cont. 13.30, 17.5 y 20.45: El más grande. 15.10, 18.50 y 22.30: Kramer vs. Kramer; 16.55 y 20.35: Noctic. P.m.18.

★ **BIARRITZ. Suipacha 482. 392-0356.** A las 13.5, 15, 16.55, 18.55, 21.5 y 23.15: "ASALTO A LA PRISION 13". P.m.18. A las 14.40, 16.35, 18.35, 20.45 y 22.50: Noctic.

★ **BROADWAY. Corrientes 1155. 35-2345.** A las 12.40, 15, 17.30, 20.15 y 23:

EL HOMBRE ELEFANTE

P.m.14. A las 14.50, 17.20, 19.55 y 22.40: Noctic. Sáb. trasn. 1.15.

★ **CALLAO. Callao 27. 40-1898.** A las 14.50, 16.55, 19, 21.5 y 23.15:

SENTIMENTAL

P.m.18. A las 14.35, 16.30, 18.35, 20.40 y 22.50: Noctic. Sáb. trasn. 1.25.

★ **CAPITOL. Santa Fe 1848. 44-2379.** A las 13.30, 15.55, 18.20, 20.45 y 23.10:

EL CANTOR DE JAZZ

P.m.18. A las 15.25, 17.50, 20.15 y 22.40: Noctic. Sáb. trasn. 1.10.

★ **CERVANTES. Belgrano 1820. 38-2698.** Cont. 15.45, 19.30 y 23.10: "EL CASO CLAUDIA"; 14.5, 17.40 y 21.20: "NOCHE DE BRUJAS". P.m.18.

★ **CINEMA UNO. Suipacha 460. 392-1112.** A las 12.30, 14.55, 17.30, 20.10 y 22.55:

EL HOMBRE ELEFANTE

P.m.14. Con John Hurt y Anthony Hopkins. A las 14.45, 17.10, 19.45 y 22.25: Noctic. Sáb. trasn. 1.30.

★ **CINEMATECA ARGENTINA. Sarmiento 2255. 48-2170.** A las 15, 17, 19, 21 y 23: "El mensajero del amor", de Joseph Losey. Con Alan Bates y Julie Christie. P.m.18.

★ **CONCORDE. Lavalle 925. 35-1850.** A las 13, 17.15 y 21.20:

LOS DIEZ MANDAMIENTOS

S.r. A las 16.50 y 21: Noctic. Sáb. trasn. 1.10.

★ **COSMOS 70. C'tes 2046. 49-0862.** A las 14, 15.50, 17.30, 19.20, 21.20 y 23.20:

LA ESTEPA

S.r. El famoso relato de Chéjov. Próx.: "EL PADRE SERGIO".

★ **ELECTRIC. Lavalle 836. 392-1846.** Cont. 13, 16.15, 19.30 y 22.45: "BRUCE LEE EL INVENCIBLE"; 14.30, 17.45 y 21: "DOS HERMANOS KARATECAS DEL INFIERNO"; 16, 19.15 y 22.30: Noctic. Sáb. trasn. "Bruce Lee el invencible". P.m.14.

★ **EMPIRE. H. Yrigoyen 1934. 47-8770.** Cont. 15, 18.20 y 21.50: "DOCTOR ZHIVAGO". S.r. Sáb. trasn.: "EL EXORCISTA".

★ **GAUMONT. Rivadavia 1635. 40-3050.** A las 13.35, 15.50, 18.15, 20.40 y 23:

LAS SIETE MARAVILLAS DEL MUNDO

15.30, 18, 20.20 y 22.40: Noctic. S.r.

★ **GRAN REX. C'tes 857. 392-8000.** Refrig. Extraordinario estreno: a las 13.15, 15.35, 18.5, 20.35 y 23.10: Neil Diamond y Laurence Olivier en:

EL CANTOR DE JAZZ

Su historia lo hará llorar... su música lo hará cantar... su triunfo lo hará aplaudir. P.m.18. Dir.: Richard Fleischer. A las 13, 15.10, 17.40, 20.10 y 22.45: Noctic. Sáb. trasn.: 1.30.

★ **GRAND SPLENDID. S. Fe 1860. 44-0808.** A las 14.30, 17.20, 20.5, 22.50 y sáb. trasn.:

LA BANQUERA

P.m.18. A las 14, 16.55, 19.40 y 22.30: Noctic.

★ **GRAN VICTORIA. Av. de Mayo 882. 34-1493.** Cont. de 8 a 3: "Venecia rojo shocking"; "La coartada"; "La mandarina". P.m.18.

★ **IDEAL. Suipacha 378. 35-3300.** A las 14.5, 16.20, 18.40, 20.55, 23.10 y sáb. trasn. 1.10: "HORAS INCIERTAS". P.m.18. A las 13.45, 15.50, 18.5, 20.25 y 22.40: Noctic.

★ **IGUAZU. Lavalle 940. 393-9931.** A las 13.10, 15.10, 17.10, 19.10, 21.10 y 23.10:

POLE POSITION

(Los guerreros de la Fórmula Uno)

S.r. Con la actuación especial del recordman mundial y ganador de Sudáfrica y Brasil '81:

CARLOS ALBERTO REUTEMANN

A las 14.50, 16.50, 18.50, 20.50 y 22.50: Noctic. Sáb. trasn.: 1.20.

★ **LARA. Av. de Mayo 1225. 38-6966.** Cont. 14, 18.10 y 22.30: "Capítulo dos"; 16.10 y 20.30: "Justicia para todos". 16 y 20.15: Noctic. P.m.18. Sáb. trasn. La canción es la misma, con Led Zeppelin.

★ **LEOPOLDO LUGONES. Corrientes 1530. 46-8611. A las 15:** "Cine para niños". Pl.: $ 3.000. A las 17.30, 20 y 22.30: "Arlequín". Dir.: Simón Wincer. Con Robert Powell y David Hemmings. Pl.: $ 8.000. P.m.18.

★ **LIBERTADOR. Ctes. 1334. 40-7443.** A las 13.10, 15.25, 17.50, 20.20 y 22.50:

LA HIJA DEL MINERO

P.m.14. Con Sissi Spacek y Tommy Lee Jonesng. A las 17.30, 20 y 22.30: Noctic. Sáb. trasn. 1.20.

★ **LOIRE. Corrientes 1584. 49-1909.** A las 13, 15.20, 17.50, 20.20 y 22.50.

GUIA DE TEATROS Y CINES

★ **ATENEO. Paraguay 918. 31-2888.** A las 15, 16.30, 18: "GULLIVER EN EL PAIS DE LOS ENANOS". Dibujos animados. Hablada en castellano. Sr.

★ **ATLAS. Lavalle 869. 392-1936.** A las 13.20, 15.40, 18.10, 20.40 y 23.10:

PARECE QUE FUE AYER

P.m.14. A las 13, 15.10, 17.40, 20.10 y 22.40: Noctic. Sáb. trasn. 1.30.

★ **AVENIDA. Av. de Mayo 675. 33-6626.** Cont. 13.30, 17.5 y 20.45: El más grande. 15.10, 18.50 y 22.30: Kramer vs. Kramer; 16.55 y 20.35: Noctic. P.m.18.

★ **BIARRITZ. Suipacha 482. 392-0356.** A las 13.5, 15, 16.55, 18.55, 21.5 y 23.15: "ASALTO A LA PRISION 13". P.m.18. A las 14.40, 16.35, 18.35, 20.45 y 22.50: Noctic.

★ **BROADWAY. Corrientes 1155. 35-2345.** A las 12.40, 15, 17.30, 20.15 y 23:

EL HOMBRE ELEFANTE

P.m.14. A las 14.50, 17.20, 19.55 y 22.40: Noctic. Sáb. trasn. 1.15.

★ **CALLAO. Callao 27. 40-1898.** A las 14.50, 16.55, 19, 21.5 y 23.15:

SENTIMENTAL

P.m.18. A las 14.35, 16.30, 18.35, 20.40 y 22.50: Noctic. Sáb. trasn. 1.25.

★ **CAPITOL. Santa Fe 1848. 44-2379.** A las 13.30, 15.55, 18.20, 20.45 y 23.10:

EL CANTOR DE JAZZ

P.m.18. A las 15.25, 17.50, 20.15 y 22.40: Noctic. Sáb. trasn. 1.10.

★ **CERVANTES. Belgrano 1820. 38-2698.** Cont. 15.45, 19.30 y 23.10: "EL CASO CLAUDIA"; 14.5, 17.40 y 21.20: "NOCHE DE BRUJAS". P.m.18.

★ **CINEMA UNO. Suipacha 460. 392-1112.** A las 12.30, 14.55, 17.30, 20.10 y 22.55:

EL HOMBRE ELEFANTE

P.m.14. Con John Hurt y Anthony Hopkins. A las 14.45, 17.10, 19.45 y 22.25: Noctic. Sáb. trasn. 1.30.

★ **CINEMATECA ARGENTINA. Sarmiento 2255. 48-2170.** A las 15, 17, 19, 21 y 23: "El mensajero del amor", de Joseph Losey. Con Alan Bates y Julie Christie. P.m.18.

★ **CONCORDE. Lavalle 925. 35-1850.** A las 13, 17.15 y 21.20:

LOS DIEZ MANDAMIENTOS

S.r. A las 16.50 y 21: Noctic. Sáb. trasn. 1.10.

★ **COSMOS 70. C'tes 2046. 49-0862.** A las 14, 15.50, 17.30, 19.20, 21.20 y 23.20:

LA ESTEPA

S.r. El famoso relato de Chéjov. Próx.: "EL PADRE SERGIO".

★ **ELECTRIC. Lavalle 836. 392-1846.** Cont. 13, 16.15, 19.30 y 22.45: "BRUCE LEE EL INVENCIBLE"; 14.30, 17.45 y 21: "DOS HERMANOS KARATECAS DEL INFIERNO"; 16, 19.15 y 22.30: Noctic. Sáb. trasn. "Bruce Lee el invencible". P.m.14.

★ **EMPIRE. H. Yrigoyen 1934. 47-8770.** Cont. 15, 18.20 y 21.50: "DOCTOR ZHIVAGO". S.r. Sáb. trasn.: "EL EXORCISTA".

★ **GAUMONT. Rivadavia 1635. 40-3050.** A las 13.35, 15.50, 18.15, 20.40 y 23:

LAS SIETE MARAVILLAS DEL MUNDO

15.30, 18, 20.20 y 22.40: Noctic. S.r.

★ **GRAN REX. C'tes 857. 392-8000.** Refrig. Extraordinario estreno: a las 13.15, 15.35, 18.5, 20.35 y 23.10: Neil Diamond y Laurence Olivier en:

EL CANTOR DE JAZZ

Su historia lo hará llorar... su música lo hará cantar... su triunfo lo hará aplaudir. P.m.18. Dir.: Richard Fleischer. A las 13, 15.10, 17.40, 20.10 y 22.45: Noctic. Sáb. trasn.: 1.30.

★ **GRAND SPLENDID. S. Fe 1860. 44-0808.** A las 14.30, 17.20, 20.5, 22.50 y sáb. trasn.:

LA BANQUERA

P.m.18. A las 14, 16.55, 19.40 y 22.30: Noctic.

★ **GRAN VICTORIA. Av. de Mayo 882. 34-1493.** Cont. de 8 a 3: "Venecia rojo shocking"; "La coartada"; "La mandarina". P.m.18.

★ **IDEAL. Suipacha 378. 35-3300.** A las 14.5, 16.20, 18.40, 20.55, 23.10 y sáb. trasn. 1.10: "HORAS INCIERTAS". P.m.18. A las 13.45, 15.50, 18.5, 20.25 y 22.40: Noctic.

★ **IGUAZU. Lavalle 940. 393-9931.** A las 13.10, 15.10, 17.10, 19.10, 21.10 y 23.10:

POLE POSITION

(Los guerreros de la Fórmula Uno)

S.r. Con la actuación especial del recordman mundial y ganador de Sudáfrica y Brasil '81:

CARLOS ALBERTO REUTEMANN

A las 14.50, 16.50, 18.50, 20.50 y 22.50: Noctic. Sáb. trasn.: 1.20.

★ **LARA. Av. de Mayo 1225. 38-6966.** Cont. 14, 18.10 y 22.30: "Capítulo dos"; 16.10 y 20.30: "Justicia para todos". 16 y 20.15: Noctic. P.m.18. Sáb. trasn. La canción es la misma, con Led Zeppelin.

★ **LEOPOLDO LUGONES. Corrientes 1530. 46-8611. A las 15:** "Cine para niños". Pl.: $ 3.000. A las 17.30, 20 y 22.30: "Arlequín". Dir.: Simón Wincer. Con Robert Powell y David Hemmings. Pl.: $ 8.000. P.m.18.

★ **LIBERTADOR. Ctes. 1334. 40-7443.** A las 13.10, 15.25, 17.50, 20.20 y 22.50:

LA HIJA DEL MINERO

P.m.14. Con Sissi Spacek y Tommy Lee Jonesng. A las 17.30, 20 y 22.30: Noctic. Sáb. trasn. 1.20.

★ **LOIRE. Corrientes 1584. 49-1909.** A las 13, 15.20, 17.50, 20.20 y 22.50.

FAMA

P.m.18. La obra de Alan Parker. A las 15.10, 17.40, 20.5 y 22.35: Noctic. Sáb. trasn. 1.15.

★ **LORANGE. Ctes. 1372. 45-7386.** A las 14, 16.15, 18.35, 20.55 y 23.15:

EL NIDO

P.m.18. Con Héctor Alterio y Ana Torrent. A las 15.55, 18.15, 20.35 y 22.55: Noctic. Sáb. trasn. 1.15.

★ **LORCA. Corrientes 1428. 40-5017.** A las 13.40, 15.30, 17.20, 19.10, 21.10, 23.10 y sáb. trasn. 1:

THE BEATLES EN CONCIERTO

S.r. A las 13.20, 15.10, 17, 18.50, 20.50 y 22.50: Noctic.

★ **LORENA. Corrientes 1551. 46-7501.** A las 13.20, 15.35, 18.5, 20.35 y 23.5:

GENTE COMO UNO

P.m.18. Con Robert Redford. A las 15.20, 17.45, 20.15 y 22.45: Noctic. Sáb. trasn. 1.15.

★ **LOS ANGELES 1. Corrientes 1770. 40-3742.** A las 14.10, 15.20, 17.30, 19.10, 20.50 y 22.30:

DESFILE DE ILUSIONES

S.r. Hablada en castellano. Una película encantadora.

★ **LOS ANGELES 2. Corrientes 1770. 40-3742/45-2405.** A las 14, 16.10, 18.20, 20.30 y 22.35:

EL REGRESO DE LA MONTAÑA EMBRUJADA

S.r. A las 13.30, 15.40, 17.50, 20 y 22.10: Noctic.

★ **LOSUAR. Corrientes 1743. 40-6100.** A las 13, 15, 16.55, 19, 21.10 y 23.20:

CAFE EXPRESS

P.m.18. A las 14.45, 16.40, 18.45, 20.50 y 23: Noctic. Sáb. trasn. 1.15.

★ **LUXOR. Lavalle 669. 392-3893.** A las 13, 15.30, 18, 20.30 y 23:

GENTE COMO UNO

P.m.18. Un film de Robert Redford. A las 15.15, 17.45, 20.15 y 22.45: Noctic. Sáb. trasn.: 1.30.

★ **METROPOLITAN 2. Corrientes 1343. 40-1064.** A las 14.30, 16.40, 18.50, 21.5, 23.20 y sáb. trasn. 1.15:

HORAS INCIERTAS

P.m.18. 14, 16.10, 18.20, 20.35 y 22.50: Noctic.

★ **MONUMENTAL. Lavalle 780. 393-8865.** A las 13.20, 15.40, 18.5, 20.35 y 23:

EL NIDO

P.m.18. Con Héctor Alterio y Ana Torrent. A las 13.5, 15.25, 17.45, 20.15 y 22.40: Noctic. Sáb. trasn. 1.15.

★ **MULTICINE. Corrientes 753. 393-6478.** SALA 1: P.m.18: "El amante audaz"; "Pasión indiscreta". SALA 2: P.m.18. "La mujer de Juan"; "Primo prima". SALA 3: P.m.18 "La leona"; "Lujuria tropical". SALA 4: P.m.18 "Presagio"; "El visitante". SALA 5: P.m.18 "Las frías manos de la muerte"; "La venganza del boxeador chino".

★ **NORMANDIE. Lavalle 861. 392-1000.** A las 13, 15.50, 18, 20.30 y 23: "TAXI DRIVER". P.m.18. 15.10, 17.40, 20.10 y 22.45: Noctic. Sáb. trasn. 1.30.

★ **OCEAN. Lavalle 739. 392-1515.** A las 14, 18 y 21.55:

EL FRANCOTIRADOR

P.m.18. Con Robert de Niro. A las 13.30, 17.30 y 21.25: Noctic. Sáb. trasn. 1.20.

★ **OPERA. Corrientes 860. 35-1335.** A las 14.20, 17.10, 20.5 y 22.50:

LA BANQUERA

P.m.18. A las 13.50, 16.40, 19.35 y 22.25: Noctic. Sáb. trasn. 1.15. Martes 14 y miércoles 15 de abril a las 22.30: "CHICK COREA y GARY BURTON". Loc. en vta. de 10 a 23.

★ **PARIS. Lavalle 769. 392-2016.** Cont. 13.15, 15.10, 17.10, 19.15, 21.15 y 23.15: "APOCALYPSE II". 13, 15, 17, 19, 21.5 y 23.5: Noctic. P.m.18. Sáb. trasn. 1.15.

★ **PLAZA. Corrientes 939. 392-7577.** A las 13, 15, 17, 19, 21.5 y 23.5:

LA LAGUNA AZUL

P.m.14. A las 14.45, 16.45, 18.45, 20.45 y 22.45: Noctic. Sáb. trasn.

★ **PREMIER. Corrientes 1565. 46-2113.** A las 13, 15.20, 17.40, 20.25 y 23:

TAXI DRIVER

P.m.18. A las 15, 17.25, 20 y 22.35: Noctic.

★ **PETIT PREMIER. Corrientes 1565. 46-2113.** A las 13, 15.15, 17.45, 20.15 y 22.45:

3 MUJERES

P.m.18. Con Sissy Spacek y Shelley Duval.

★ **REAL. Esmeralda 425. 392-3600.** A las 13.40, 15.30, 17.20 y 18.45: "LA GUERRA DE LOS NIÑOS"; 20.20 y 22.45: "BRUBAKER". P.m.18.

★ **REGINA. Avda. Santa Fe 1235. 41-5709.** Cont. 14.30, 15.50 y 17.10: "LUMINARIAS DEL DIBUJO ANIMADO". S.r.

★ **ROSE MARIE. Corrientes 780. 45-6448.** Cont. desde las 8: "DOÑA FLOR Y SUS DOS MARIDOS"; "LA PAREJA"; P.m.18. Sáb. trasn.

★ **SALA UNO. B. Sur Mer 549. 88-9420.** Cont. A las 15, 17.15, 19.35 y 22: "LAS SEÑORITAS DEL WILKO". P.m.14. A las 17, 19.20 y 21.45: Noctic.

★ **SANTA FE 1. Santa Fe 1947. 44-8980.** A las 13, 15.30, 18, 20.30 y 23:

GENTE COMO UNO

P.m.18. Dir.: Robert Redford. A las 20.15 y 22.45: Noctic. Sáb. trasn. 1.15.

★ **SANTA FE 2. Santa Fe 1947. 44-8980.** A las 13.15, 15.30, 17.55, 20.20 y 22.50:

EL NIDO

P.m.18. Con Héctor Alterio y Ana Torrent. A las 13, 15.15, 17.40, 20 y 22.30: Noctic. Sáb. trasn.: 1.10.

★ **SARMIENTO. Lavalle 852. 392-3338.** A las 13.20, 15.35, 18.5, 20.40 y 23.5:

EL CASO CLAUDIA

(Crónica de una adolescente viciosa)

P.m.18. A las 13, 17.40, 20.15 y 22.45: Noctic. Sáb. trasn. 1.30.

★ **SELECT LAVALLE. Lavalle 921. 35-0235.** Cont. 13.30, 18.10 y 22.50: "TRAIGAN LA CABEZA DE ALFREDO GARCIA", 15.50 y 20.30: "EL TORO SALVAJE"; 13.10, 15.30 y 20.10: Noctic. Sáb. trasn. 1.15: El toro salvaje. P.m.18.

★ **STUDIO. Santa Fe 2541. 821-5845.** Cont. 14, 16.15, 18.30, 20.45 y 23: "ALL THAT JAZZ"; 16, 18.15, 20.30 y 22.45: Noctic. P.m.18. Sáb. trasn. 1: "Un fantasma en el Paraíso".

★ **SUIPACHA. Suipacha 442. 392-1195.** Cont. 13, 15.30, 17.50, 20.20 y 22.50:

SWEET CHARITY

a las 15.20, 17.40, 20.10 y 22.40: Noctic. Sáb. trasn. 1.15.

ALMAGRO

★ **BIOGRAFO UNO. Corrientes 4636.** Cont. 14.50, 18.55 y 23: Fobia; 18.40 y 22.45: Noctic. 16.30 y 20.35: Los crímenes Marcus-Nelson. P.m.18.

★ **PALACIO DEL CINE. Rivadavia 3636. 812-4818.** Cont. 14.40, 18.15 y 22.15: El caso Claudia; 16.35 y 20.30: La enfermera de noche; 14.30, 18.5, 20.10 y 22.5: Noctic. P.m.18.

★ **CABALLITO. Victor Martínez 52. 431-0052.** Cont. Vier. sáb. y dgo.: 15, 18.50 y 22: El superagente 86; 16.30 y 20.15: El golpe. S.r.

★ **ROCA. Rivadavia 3753. 812-1517.** Cont. 14, 18 y 22.30: The Beatles en concierto; 15.40, 19.40 y 22.10: Noctic. 16 y 20: Los aventureros. S.r.

BELGRANO

★ **BELGRANO. Cabildo 2356. 784-5691.** Cont. 14.30, 16.40, 18.50, 21 y 23.10: Sentimental; 16.10, 18.20, 20.30 y 22.40: Noctic. P.m.18. Sáb. trasn.

★ **CABILDO. Av. Cabildo 2347. 784-3852.** Cont. 15.10, 17.10, 19.10, 21.15 y 2310: Noctic. P.m.18.

★ **FANTASY. Cabildo 685. 771-0686.** Cont. 13.30, 15.15, 17.10 y 19: Noctic. y Desfile de ilusiones; 21.10 y 23.10: La laguna azul. P.m.14. Sáb. trasn. 1: All that jazz.

★ **G. PAZ. Cabildo 2702. 781-1412.** Cont. 15, 17.30 y 22.30: Noctic. 15.20, 17.50, 20.20 y 22.50: El hombre elefante. P.m.14. Sáb. trasn. 1.

★ **G. SAVOY. Cabildo 2829. 781-6500.** Cont. 14.30, 16.30, 18.40, 20.50 y 23: Horas inciertas; Noctic. Sáb. trasn. 1. P.m.18.

★ **LIDO. Av. Cabildo 3241.** Cont. desde las 14.30: Y... ¿dónde está el piloto?; Las picardías de Tom y Jerry. S.r.

★ **MIGNON. Juramento 2433. 784-3899.** Cont. 14, 16, 18.20, 20.40 y 23: El caso Claudia; 15.50, 17.55, 20.15 y 22.35: Noctic. P.m.18. Sáb. trasn.

BOEDO

★ **CUYO. Boedo 858. 97-6975.** Cont. 16.10, 19.40 y 23.10: Sentimental; 14.20, 17.50 y 21.20: La noche viene movida. P.m.18. Sáb. trasn.

★ **GRAN SAN JUAN. San Juan 3246. 97-4293.** Cont. Historia de un amor prohibido; El tercer sexo se divierte; Dulcima una mujer deseada. P.m.18.

★ **LOS ANDES. Boedo 777. 97-4233.** Cont. 15, 18.45 y 22.30: El caso Claudia; 16.55 y 20.40: Noche de brujas; 14.30: Noctic. P.m.18.

★ **N. PALACE. San Juan 2461. 941-1723.** Cont. 15.50, 19.30 y 23.5: El nido; 14.15, 17.55 y 21.30: Zorrita Martínez. P.m.18. Sáb. trasn. 1.

★ **N. SELECT. Av. San Juan 2540. 941-5908.** Cont. 14.40, 18.25 y 22.30: El hombre puma; 16.35 y 20.25: No se puede parar la música. S.r.

COLEGIALES

★ **ARGOS. F. Lacroze 3455. 854-0673.** Cont. 15, 25, 19.5 y 22.45: The Beatles en concierto; 14.45: Noctic. 17 y 20.40: Los aventureros. S.r.

★ **ATALAYA. Córdoba 4633. 773-0700.** Cont. 16, 19.20 y 22.40: Apocalypse II; 14.30, 17.40 y 21: Un gemido en la osc

UN GALOPE DE LOS ANDES

Le Ganó a All Boys y Está Segundo

El estadio Eduardo Gallardón del Club Los Andes vistió sus mejores luces esta tarde para recibir a la escuadra local y a una visita de categoría, All Boys. El equipo de las mil rayitas cumpliendo este año una actuación de relevancia que lo ha llevado a ocupar las primeras ubicaciones de la tabla, con una racha de cinco victorias consecutivas hasta hoy. All Boys, por su parte, ubicado a tres puntos de su rival, venía luchando para mejorar sus producciones. Ambos con nombres de relevancia que podían predecir una lucha sin cuartel. El campo, a pesar de las intensas precipitaciones se encontraba en buenas condiciones. Regular cantidad de aficionados.

Los primeros instantes fueron de juego parejo. Pero a poco que los jugadores se adaptaran al terreno se notó una mejor predisposición por parte de los locales, aunque careciendo de la penetración necesaria para llegar con posibilidades ante la valla de Rafael Brunetti.

All Boys, no encontraba la fórmula para perforar la defensa de la gente de Lomas. Ni siquiera con el detalle de haber sorteado las camisetas en los vestuarios, podía despistar a los jugadores locales.

En los 6 minutos, Rota recibió de Fuentes, se fue por su sector, eludió la marca de Mora, mandó el centro que cabeceó Díaz y contuvo bien el arquero R. Brunetti.

Buen trabajo en estos primeros minutos de Juan Carlos Díaz.

Más tarde, Díaz disparó cerca del área grande, en forma fuerte, y con visible esfuerzo R. Brunetti echó al corner.

La tarea del local era superior. Solo le faltaba el gol. Y esto llegó, a los 26 minutos, **ALBOS CON LA SOGA AL... CUELLO: saque largo del arquero Yonadis, el balón que picó en campo de All Boys, la corrió Cuellos, defensa indecisa y cuando salía, R. Brunetti el puntero que se la toca por sobre su cabeza y convierte.**

Ya en el final, a los 41 minutos, salió mal Yonadis ante un centro de E. Medina, tomó V. Brunetti que tras sortear a un adversario tiró hacia el arco y sobre la línea salvó Fuentes.

Triunfo parcial de Los Andes con lo justo.

● SEGUNDO TIEMPO

Antes del comienzo se hizo presente en el campo de juego el campeón mundial Sergio Víctor Palma quien fue objeto de un merecido homenaje. En el reinicio, Aloi reemplazó en Los Andes a Cerrezuela y Augusto Sánchez, en All Boys, entró por Villarreal.

Y a los 3 minutos, **LOS ANDES CON CUELLOS REFORZADOS: rápida jugada, A. González cedió para Cuellos, corrió apareado con H. González, lo superó y puso el balón en el fondo de la red, lejos del alcance de R. Brunetti.** Todo era alegría en las huestes locales, que se trastocó minutos después cuando el árbitro Lamolina expulsó del campo al ídolo lugareño Juan Carlos Díaz, porque estando amonestado, cometió una infracción.

Alrededor del cuarto de hora, en Los Andes ingresó Atondo por Rota. El ritmo seguía sin caer. Mejor el local. All Boys no levantaba. Ultimo cambio en la visita. Ghó por Mora, a los 18 minutos. Los Andes fundamentaba su accionar en el mejor traslado del esférico que capitalizaban sus veloces delanteros.

A pesar de tener un hombre menos, siempre era Los Andes el que llevaba mayor peligro sobre la valla de R. Brunetti.

Como a los 21 minutos, en que Aldo González muy solitario se lo perdió por centímetros.

Luego pareció que los "albos" levantaban su accionar, especialmente por el trabajo de los ingresados Ghó y A. Sánchez.

Así a los 25 minutos, combinaron estos dos elementos y Ghó marró el remate final por sobre el travesaño.

Inmediatamente, se fue expulsado Mamberto por protestar.

Pésima actuación del árbitro Lamolina. Entró en la ley de las compensaciones.

Y a los 40 minutos, **DESCUENTA ALBO: Tiro libre cercano al área que tomó Papandrea, pelota sobre y al fondo de los mallas.**

LOS ANDES 2 — ALL BOYS 1

LOS ANDES: Yonadis; Giorgi, F. Sánchez, Del Curto, Fuentes, Vázquez, Rota, Correzuela, A. González, Díaz y Cuellos. AS: Quiroga. DT: P. Mansilla. SC: Roig, Aloi, Ríos y Atondo.

ALL BOYS: R. Brunetti; H. González, Villarreal, Mamberto, Pérez Medono, De Carlo, Mora, Papandrea, Zárate, E. Medina y V. Brunetti. AS: Mieruda. DT: J. Rilo. SC: Bonavoluntá, Triolo, Ghó y A. Sánchez.

Arbitro: F. Lamolina.

Cancha: Los Andes.

González y Cuellos cuerpo a cuerpo. Rota está a punto de intervenir...

Remate de Villarreal que se mando al ataque. "Medio" Los Andes defiende.

AHORA MANDAN BANCO Y CASI

En forma parcial se disputó esta tarde la segunda fecha del campeonato superior de rugby. Banco Nación en interesante cotejo superó a Pueyrredón en tanto que el CASI superó a Cardenal Newman. Ambos son por ahora únicos punteros. CUBA venció a Belgrano.

PUEYRREDON 12
BCO. NACION 18

PUEYRREDON: Campo; Dassen, E. de Forteza, Cafarone y Prisciatelli; R. de Forteza y Rubin de Cellis; Gutiérrez, Schiavio y Ghiragossian; Bracachini y Parra; Bellver, Baeck y Giargia.

BANCO NACION: Aztibia; Cappelletti, Ferraris, Lorenzo y Di Salvatori; Porta y Contardi; Giménez, Fahey y Ledo; Cardonnato y Mastrocola; Marrón, Ortega y Cordeiro.

Arbitro: Cabannas.

Puntos en el primer tiempo: 8m penal R. de Forteza (P), 10m Gol Porta por try Di Salvatori (BN); 15m Drop E. de Forteza (P) y 32 m Penal Porta (BN).

Puntos en el segundo tiempo: 1m gol Porta por try Di Salvatori (BN), 25m gol R. Forteza por trey E. de Forteza (P) y 34m Penal Porta (BN).

Intermedia: Pueyrredón 32, Bco. Nación 3.

C.A.S.I. 19
CARD. NEWMAN 12

CASI: López Imizcoz; Venegas, Fijhalshaulskas, Barone y Puccio; G. Beccar Varela y Nicholson; Cruzalegui, Travaglini y García; Allen e Ioachini; Devoto, Courreges y Morel.

CARD. NEWMAN: Ferrando; González, Elizalde, García Fouquet y Alvear; Llerena y Devoto; Basaldúa, Tezanos Pinto y Gossio; White y Díaz Bobillo; Brandy, Canale y Ventura.

Arbitro: Gregotti.

Puntos en el primer tiempo: 16m Drop Llerena (CN); 20m Penal López Imizcoz (C); 22m Drop Llerena (CN) y 24m try Puccio (C).

Puntos en el segundo tiempo: 5m Penal Beccar Varela (C), 20m Penal López Imizcoz (C), 34m Gol Beccar Varela por try García (C) y 37m Gol Llerena por try Goccio (CN).

Intermedia: CASI 12, Card. Newman 9.

BELGRANO 0
C.U.B.A. 42

BELGRANO: Schkolik; Marcelo Olivari, Luchetti, Traverso y Pérez; Rodríguez y Mariano Olivari; Piñeiro, Del Franco y Badano; Gorrisen y Viana; Voltan, Cubelli y Vallero.

CUBA: S. Gutiérrez, O'Farrel; Miguens, E. Sanguinetti, I. Gutiérrez O'Farrel y Carabassa; G. Sanguinetti y García Laborde; Ure, de la Torre y Mastai; Casabal y Ponce; McLean, Vila y Porte.

Arbitro: Magnani.

Puntos en el primer tiempo: 14m penal E. Sanguinetti (C), 22m. Gol E. Sanguinetti por try. Sanguinetti (C) y 30m try I. Gutiérrez O'Farrel (C).

Puntos en el segundo gol: 4m Try García Laborde (C); 8m 18m y 27m. Goles E. Sanguinetti por tries de Carabassa, Miguens y E. Sanguinetti (C); 15m Try de la Torre (C) y 40m Penal E. Sanguinetti (C).

Intermedia: Belgrano 10, CUBA 23.

PUCARA 20
ALUMNI 11

PUCARA: Benyon; Ehrman, Mornaghi, Palma y Patronico; Etchegoyen y Cánepa; Della Paolera, Delguy y Minasi; Fontan y Montero; Carbone, Schroeder y Parlatore.

ALUMNI: Ursini; Ruiz, Jacobi, Insua y Lamarca; Soldati y Pezanos Pinto; Paz, Negri y Neyra; Escalona y Lage; González Braceras y Aguirre.

Arbitro: Vecino.

Puntos en el primer tiempo: 4m Penal Benyon (P), 10m. Try Ruiz (A) y 21m Try Lamarca (A).

Puntos en el segundo tiempo: 4m Gol Benyon por try Delguy (P), 24m Drop Capalbo (A), 32m Penal Benyon (P), 36m Try Minasi (P) y 39m Try de Etchegoyen (P).

Cambio: Capalbo por Soldati (A).

Intermedia: Pucará 28, Alumni 16.

● OTRO RESULTADO

Champagnat 15, San Cirano 12.